

मनसुन पूर्वतयारी र प्रतिकार्य योजना, २०७८



प्रदेश सरकार

गण्डकी प्रदेश

मुख्यमन्त्री तथा मन्त्रिपरिषद्को कार्यालय

पोखरा

आषाढ २०७८

मनसुन पूर्वतयारी र प्रतिकार्य योजना २०७८

विषयसूची

परिचय

१.१ प्रदेशको परिचय:

१.२ योजनाको पृष्ठभूमि (संक्षिप्त विपद्को स्थिति, योजनाको आवश्यकता, औचित्य)

२. मनसुन पूर्वतयारी तथा प्रतिकार्य योजनाको उद्देश्य

३. कार्ययोजना निर्माण प्रक्रिया

४. सम्भावित जोखिमको विश्लेषण

४.१ पहिरो

४.२ बाढी

४.३ कोभिड १९

५. पूर्वतयारी र प्रतिकार्य सम्बन्धी मुख्य योजना

५.१ प्रभावमा आधारित मनसुन पूर्वसूचना प्रणाली

५.२ खुला स्थानको पहिचान, विकास र उपयोग

६. आपतकालिन सामाग्रीहरूको निकायगत क्षेत्रहरूमा उपलब्ध श्रोत साधनहरूको आंकलन

७. विषयगत मन्त्रालय र सरोकारवाला निकाय संग सम्बन्धित पूर्वतयारी र प्रतिकार्य जिम्मेवारीहरू

८. नेपाली सेना, सशस्त्र प्रहरी बल नेपाल र नेपाल रेडक्रस सोसाईटी

९. लक्षित जनसंख्या (विषयगत क्षेत्रहरू अनुसार)

अनुसूचीहरू

अनुसूची १: विषयगत क्षेत्र र क्षेत्रगत सहयोगी निकायहरूको विस्तृत पूर्वतयारी तथा प्रतिकार्य योजनाहरू

अनुसूची २: प्रदेश तथा जिल्ला स्तरीय सम्पर्क नम्बरहरू एवं क्लस्टर सदस्यहरू

अनुसूची ३: गण्डकी प्रदेशमा रहेका वर्षामापन केन्द्रहरू

अनुसूची:४: जिल्लागत खुला सुरक्षित स्थानहरूको विवरण

अनुसूची:५: नेपाली सेनासंग हाल सम्म मौज्जात रहेको प्रतिकार्य सामाग्रीहरूको सूची

अनुसूची:६: नेपाल प्रहरीसंग हाल सम्म मौज्जात रहेको प्रतिकार्य सामाग्रीहरूको सूची

अनुसूची:७: सशस्त्र प्रहरी बल नेपाल संग हाल सम्म मौज्जात रहेको प्रतिकार्य सामाग्रीहरूको सूची

परिचयः

पृष्ठभूमिः

१.१ प्रदेशको परिचय

गण्डकी प्रदेश

नेपालको सात प्रदेशहरू मध्ये गण्डकी एक प्रदेश हो जो नेपालको मध्य भागमा अवस्थित छ । प्रदेशको कुल जनसंख्या २४०३७५७ रहेको छ र कुल क्षेत्रफल २१७७३ वर्ग किलोमिटर छ जुन नेपालको कुल भूभागको १४.६६ प्रतिशत रहेको छ । प्रदेशको कुल भूभागको ३६.८ प्रतिशत हिमालि क्षेत्र ६६.२ प्रतिशत पहाडी क्षेत्र र तराई क्षेत्रमा ६ प्रतिशत भूभाग पर्दछन् । यस प्रदेशमा १ महानगरपालिका, २६ नगरपालिका र ५८ गाँउपालिका गरी जम्मा ८५ वटा स्थानीय तहहरू रहेका छन् । त्यसै गरी प्रदेशमा जम्मा घरधुरी संख्या ५७८२९९ रहेका छन् भने जनघनत्व सरदर ११४ प्रति वर्ग किलोमिटर रहेको देखिन्छ (जनगणना-२०६८) । सामान्यतया यस प्रदेशमा वर्षेनी तराई भूभागमा पर्ने नवलपुर र तनहुँ जिल्लामा बाढी डुवान र पहाडी भूभागमा पहिरोको तथा हिमाली भूभागमा हिमपहिरोबाट क्षति हुनका साथै सबै जिल्लाहरूमा आगलागीले वर्षेनी जनघनको क्षति भईरहेको छ । त्यसै गरी विगत वर्ष २०७६ देखि विश्वव्यापी रुपमा फैलिएको कोभिड १९ को प्रकोपले यस प्रदेशमा पनि ठूलो जनघनको क्षति हुनुका साथै आर्थिक, सामाजिक क्षेत्रहरू तथा सार्वजनिक सेवा प्रवाह समेत प्रभावित भएका छन् । उपरोक्त उल्लेखित विपद्हरूको व्यवस्थापनका लागि गण्डकी प्रदेश सरकार, साभेदार निकाय, स्थानीय तहहरू तथा नागरिक समाजबाट विपद् पूर्वतयारी तथा प्रतिकार्यहरू भैरहेका छन् ।



गण्डकी प्रदेशमा गत वर्ष २०७७ को विपद् पोर्टलको तथ्याङ्क अनुसार प्रदेशमा बागलुङ, गोरखा, कास्की, मुस्ताङ, म्याग्दी र नवलपुर जिल्लामा गरी जम्मा २६ वटा बाढीका घटना भएको थियो। त्यसैगरी पहिरोको

तथ्याङ्कलाई हेर्दा बागलुङ, गोरखा, कास्की, लमजुङ, मनाङ, मुस्ताङ, म्याग्दी, नवलपुर, पर्वत, स्याङ्जा र तनहुँ जिल्लामा घटना घटेको देखिन्छ । गत वर्ष मात्र यस प्रदेशका ११ जिल्लामा १३८ वटा पहिरोको घटना भएको देखिन्छ छ । गत वर्ष ४७ वटा भारी वर्षाका घटनाले ९ वटा जिल्ला प्रभावित भएका थिए । विपद् पूर्वतयारी र प्रतिकार्यका लागी आवश्यक जनशक्ति, स्वास्थ्य पूर्वाधार संख्या, जिल्ला विपद् प्रतिकार्य योजना र जिल्ला विपद् कोषमा जम्मा रकम तथा विपद् समयमा परिचालन हुन सक्ने सामाग्रीको अद्यावधिक गरी राख्ने कार्य गरिएको छ । गण्डकी प्रदेशमा मनसुन पूर्वतयारी तथा प्रतिकार्य लगायतका विपद् व्यवस्थापन कोषमा हालसम्म ६,७२,९०,९३३ मौज्दात रकम रहेको छ ।

१.२ योजनाको पृष्ठभूमि (संक्षिप्त विपद्को स्थिति, योजनाको आवश्यकता, औचित्य)

संक्षिप्त विपद्को स्थिति

विगत वर्षहरूको तथ्याङ्कलाई हेर्दा गण्डकी प्रदेश विभिन्न विपद्जन्य घटनाहरूबाट प्रभावित भएको देखिन्छ । यस प्रदेशमा सामान्यतया वैशाख जेष्ठको महिनामा आगालागी, हावाहुरी, असार श्रावण भदौमा नदीकटान, डुवान, बाढी, महामारी, सर्पदंशको प्रकोप तथा असोज, पुष र माघमा हिमपात, फागुन र चैत्रमा हावाहुरी, खडेरी, असिना जस्ता विपद्का घटनाहरू हुने गर्दछन् । अधिकांश घरहरू कमजोर भौतिक सामाग्री प्रयोग, उपयुक्त निर्माण स्थलको छनौट र प्राविधिक परामर्श बिना निर्माण गरिएका कारण पहिरो, बाढी, आगालागी र हावाहुरीका कारण जोखिम अवस्थामा रहेका छन् । जलवायू परिवर्तनका कारण यस प्रदेशका जिल्लाहरू पनि प्रभावित हुने गरेका छन् । यसैगरी शहरी क्षेत्रका भवनहरू भूकम्प प्रतिरोधी नभएका कारण भूकम्पीय जोखिममा पनि रहेका छन् । यस प्रदेशमा विगतका वर्षहरूमा हेर्ने हो भने आगालागी १७६, पहिरो १३८, भिषण वर्षा ४७, बाढी २६, चट्यागं २५, जंगली जनावर आक्रमण २३, वन डढेलो १५, भुकम्प ६, हावाहुरी ३ र डुगां दुर्घटना १ गरी जम्मा ४६० वटा विपद्का घटनाहरूको विवरण सकलन गरिएको पाईन्छ ।

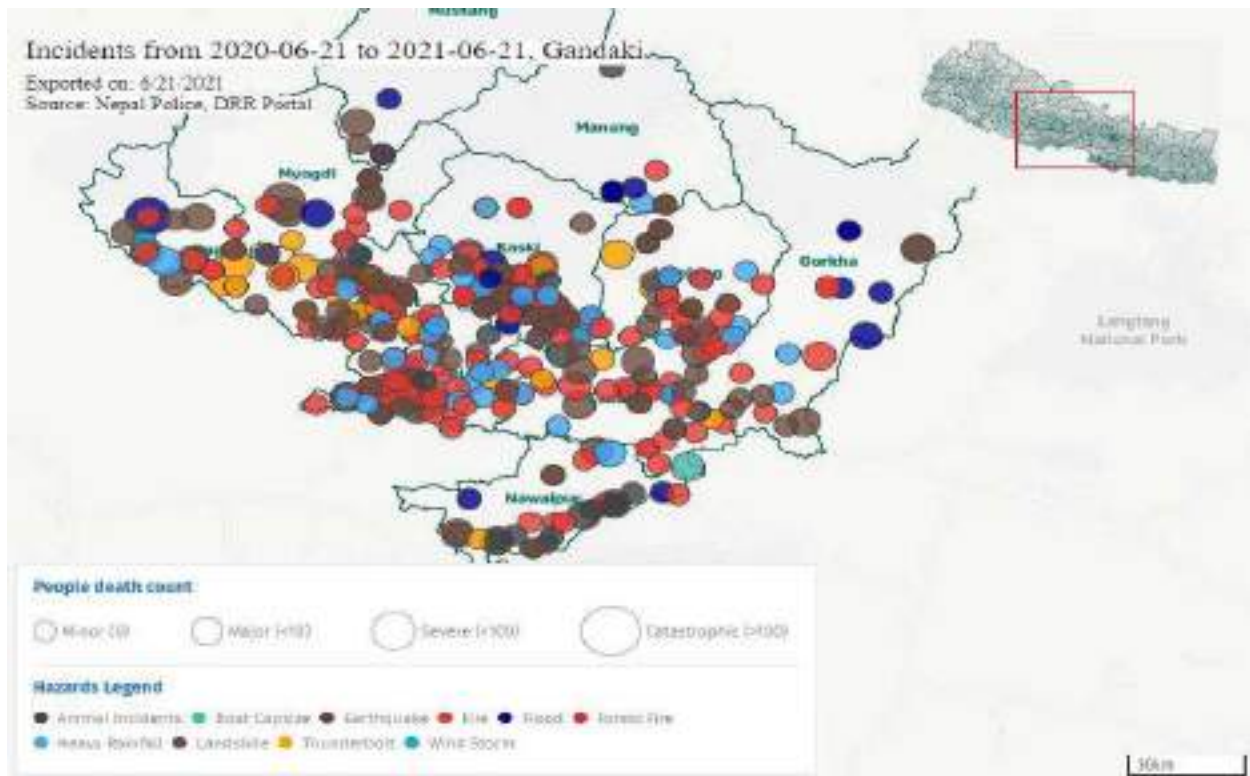

(श्रोत: <https://bipadportal.gov.np/>)

२. मनसुन पूर्वतयारी तथा प्रतिकार्य योजनाको उद्देश्य

यस कार्ययोजनाका उद्देश्य देहाय बमोजिम रहेका छन्

- मनसुनको कारण हुन सक्ने पहिरो, नदी कटान र डुबान लाई ध्यानमा राखी यसको असरबाट हुनसक्ने मानव तथा धनजनको क्षति कम गर्न प्रदेशले प्रभावकारी पूर्वतयारी गर्नु,
- पहिरो, नदी कटान र डुबान बाट प्रभावित समुदायलाई सुरक्षित स्थानमा स्थान्तरण गरी आधारभूत सहयोग जस्तै गास, वास, कपास, स्वास्थ्य सेवा र शिक्षा व्यवस्था गराउनु,
- संकटासन्न समुह, गर्भवती महिला, बालबालिका, अपांग र जेष्ठ नागरिकलाई विशेष प्राथमिकता दिएर सहयोग गरी उनीहरूको संरक्षण गर्नु,
- विपद् पूर्वतयारी तथा प्रतिकार्यका लागि प्रदेश स्थित श्रोत साधनहरूको प्रभावकारी समन्वय तथा परिचालन गर्नु,

३. कार्ययोजना निर्माण प्रक्रिया

यस कार्ययोजना निर्माणका क्रममा अपनाईएका मुख्य प्रक्रियाहरु लाई देहाय बमोजिम प्रस्तुत गर्न सकिन्छः

- आ.ब. ०७७/७८ को प्रदेश स्तरीय मनसुन पूर्वतयारी र प्रतिकार्य क्रियाकलापहरुको समिक्षा,
- नेपालको संविधान, विपद् जोखिम न्यूनीकरण तथा व्यवस्थापन ऐन २०७४, विपद् जोखिम न्यूनीकरण राष्ट्रिय रणनीतिक कार्ययोजना २०१८/२०२०, राष्ट्रिय विपद् प्रतिकार्य योजना २०७५ लगायतका कानुनी तथा नितीगत प्रावधाहरुको अध्ययन विश्लेषण ।
- प्रदेश स्तरीय विपद् जोखिम न्यूनीकरण तथा व्यवस्थापनका लागि मन्त्रालय तथा अन्य सरोकारवालाहरु सगंको छलफल र योजना तर्जुमा कार्यदल निर्माण,
- प्रदेश सरकारका सम्बद्ध विषयगत मन्त्रालयहरु, राष्ट्रिय विपद् प्रतिकार्य कार्यढाचा २०७५ बमोजिम तोकिएका विषयगत क्षेत्रगत निकायहरुका नेतृत्वदायी सरकारी निकायहरु र सहयोगी निकायहरु र मानवीय सहायताका क्षेत्रमा कार्यरत सघं संस्थाहरु सगंको छलफल र अन्तरक्रिया गरी ६ वटा विषयगत क्षेत्रहरु निर्धारण गरी योजना तर्जुमा गर्ने ।
- कार्यदलबाट प्राप्त कार्ययोजनालाई प्रदेश स्तरीय जोखिम न्यूनीकरण तथा व्यवस्थापन कार्यकारी समितिमा पेश गर्ने ।

४. सम्भावित जोखिमको विश्लेषण

४.१ पहिरो

गण्डकी प्रदेशमा हुने गरेका मनसुनजन्य प्राकृतिक विपदका घटनाहरु मध्ये पहिरो मुख्य विपद् हो । यस प्रदेशमा पर्वतीय भुसतह, वन जंगलको विनाश भिरालो जमिन, अधिक वर्षा, विकासका क्रियाकलापहरु संचालनको क्रममा निर्माण गरिने अव्यवस्थित सडक, भवन तथा नाला निर्माणले समेत पहिरोको संभावनालाई सहजीरकण गरिरहेको छ । विशेषगरी मनाङ्ग, मुस्ताङ्ग, लमजुङ्ग, म्याग्दी, गोरखा, स्याङ्जा लगायत जिल्लाहरुमा अधिल्लो वर्षहरुमा पहिरोको जोखिम अधिक रुपमा रेकर्ड गरिएको छ । गण्डकी प्रदेशमा पहिरोलाई विगत १० वर्षमा फर्केर हेर्दा देहाय बमोजिमको अवस्था देख्न सकिन्छ ।

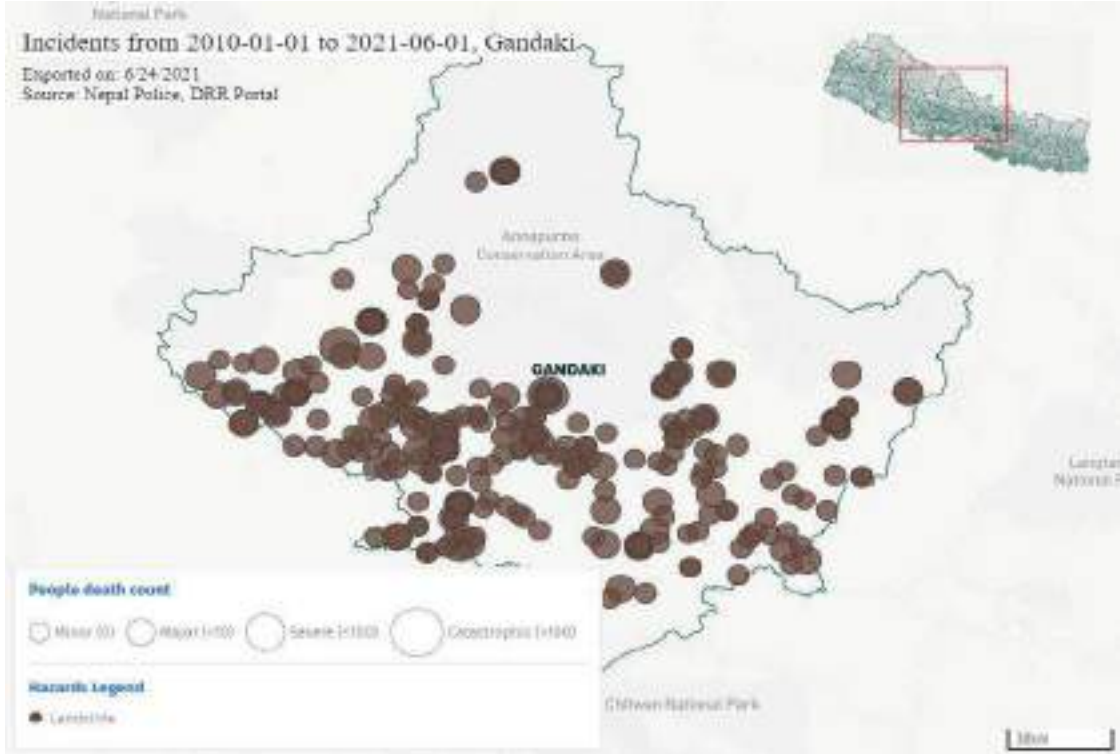

(श्रोत: <https://bipadportal.gov.np/>)

गण्डकी प्रदेशमा रहेको ११ वटा जिल्लाहरूको विगत १० वर्ष (सन् जनवरि १, २०१० देखि मे ३० २०२१) सम्मको तथ्यांकलाई आधार मानेर हेर्दा बागलुङ्ग (६८) जिल्ला अधिक पहिरोको घटना दर्ता भएको जिल्लाको रूपमा लिन सकिन्छ। त्यसैगरी क्रमशः गोरखा (५१), कास्की (५१), लमजुङ्ग (४८), स्याङ्जा (३९), म्याग्दी (३६), पर्वत (२८), मुस्ताङ्ग (१९), तनाहु १८, मनाङ्ग (३) र नवलपरासी पूर्वमा १ गरी जम्मा ३६२ वटा पहिरोका घटनाहरू दर्ता भएको पाईन्छ।

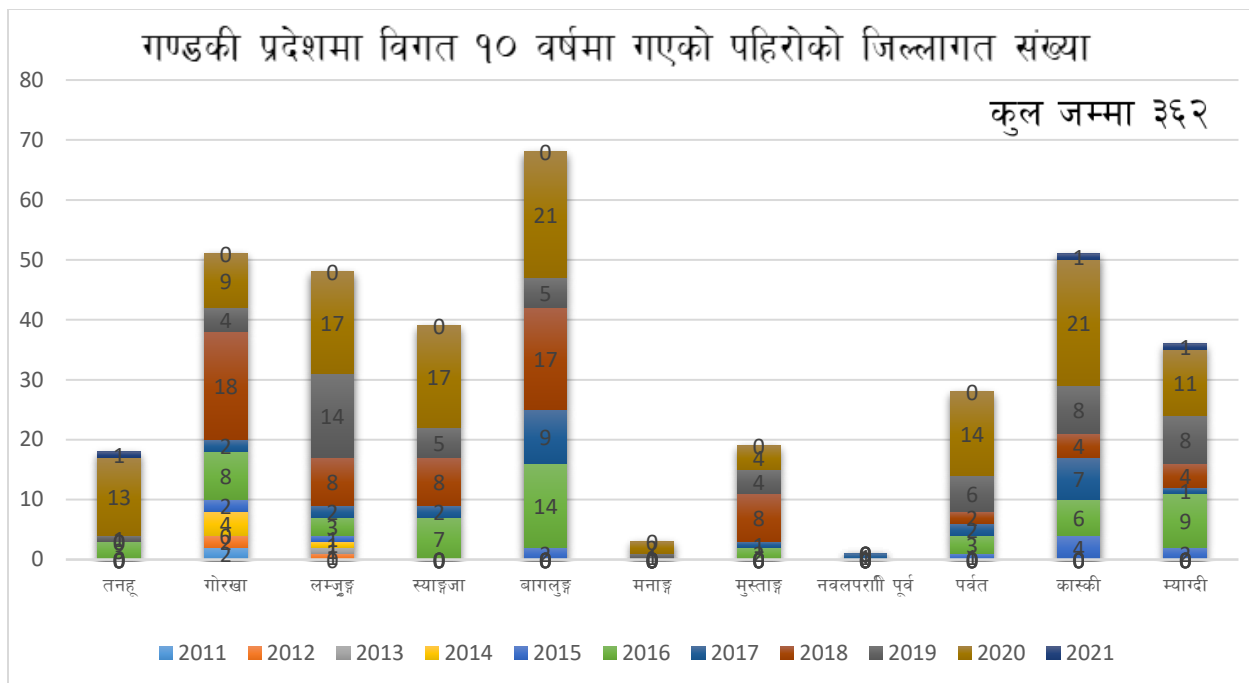

(श्रोत: <http://drrportal.gov.np>)

४. २ बाढी

गण्डकी प्रदेशको माथिल्लो क्षेत्रहरूमा रहेको खोलाहरूको जलाधार क्षेत्रमा परेको पानीहरू संकलित स्वरूप साथै नदिको माथिल्लो क्षेत्रमा गरिएको विकासका क्रियाकलापहरूको न्यून व्यवस्थापन तथा नदि किनारलाई प्राविधिक आकलन नगरी निर्माण भएको वस्तिहरूमा बाढी तथा नदि कटानको समस्याहरू देख्न पाईन्छ । विगतका वर्षहरूको बाढी प्रभावित जिल्लाहरूलाई निम्नअनुसार हेर्न सकिन्छ:

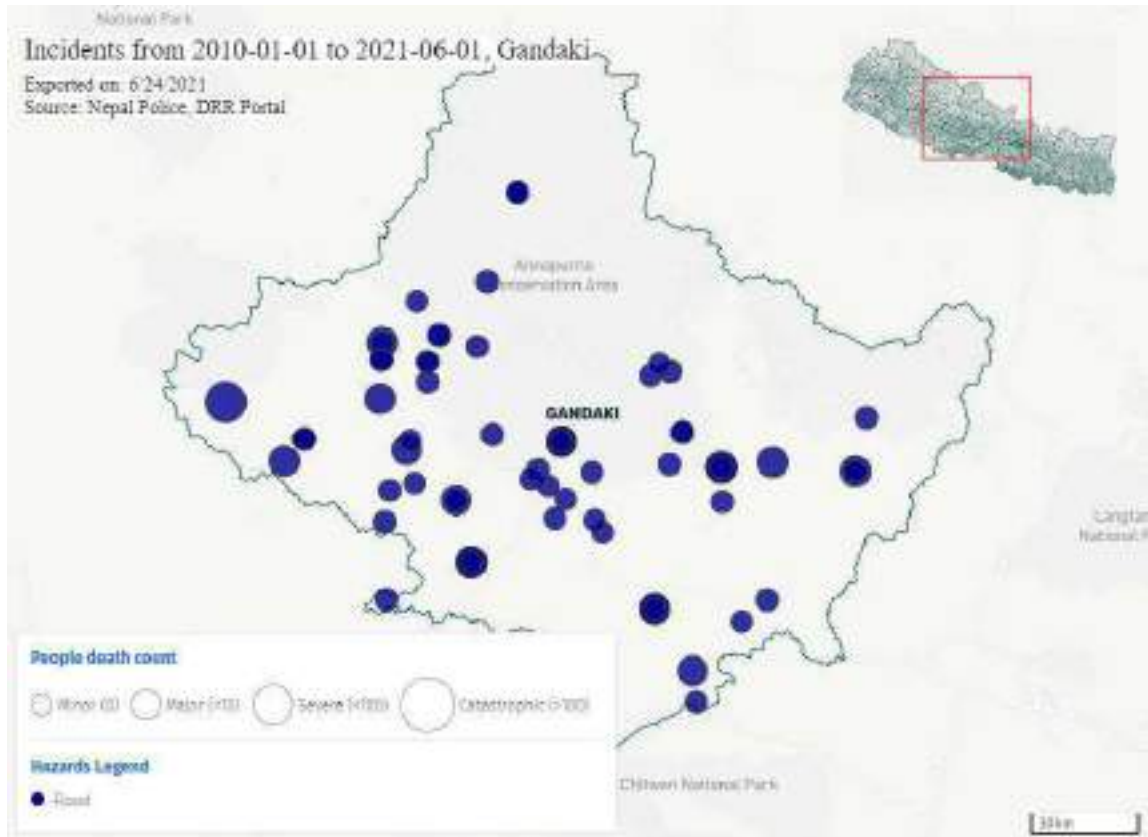

(श्रोत: <https://bipadportal.gov.np/>)

यस प्रदेश अर्न्तगत नारायणी नदीका शाखा नदीको रूपमा बग्ने नदीहरु क्रमशः मर्स्याङ्दी, कालीगण्डकी, बुढीकण्डकी, सेती, आधीखोला, चेपे, र मादी खोलाहरु रहेका छन् । तटबन्धको कमजोर व्यवस्थापन र नदी किनारामा बसोबास रहेको बस्तिहरु बाढीको अधिक जोखिममा रहेको छ । विगत १० वर्षको बाढीको अवस्थालाई निम्नअनुसार आवलोकन गर्न सकिन्छ;

गण्डकी प्रदेशमा विगत १० वर्ष बाढीको जिल्लागत संख्या

कुल जम्मा ११६

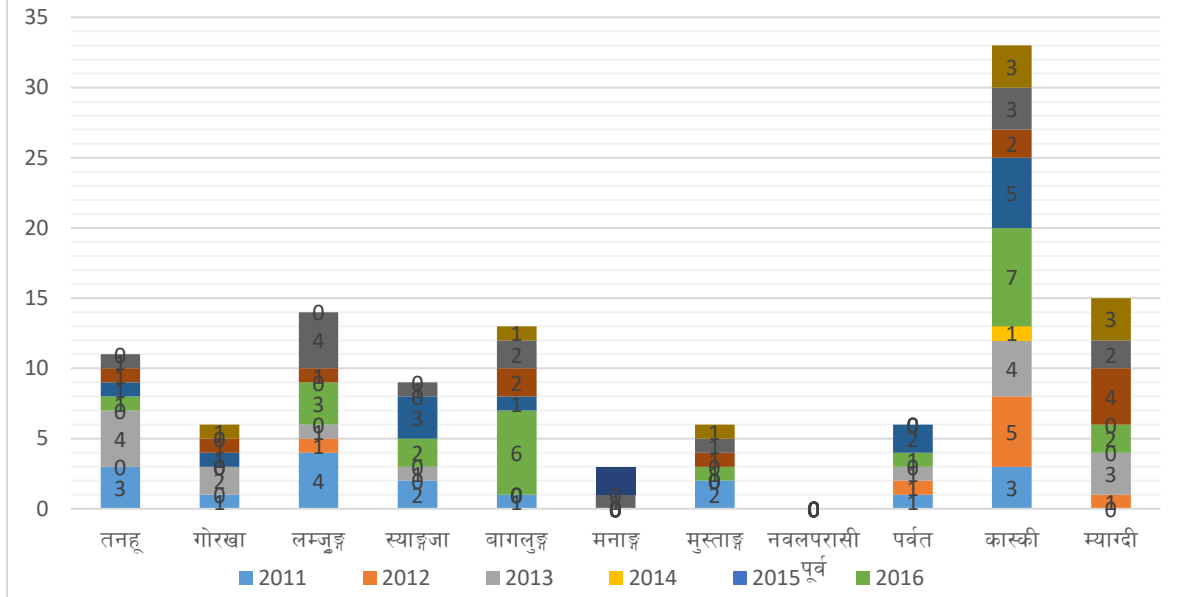

(श्रोत: <https://bipadportal.gov.np/>)

४.३ कोभिड १९

गण्डकी प्रदेशमा कोभिड-१९ संक्रमितका जिल्ला स्तरीय विवरण

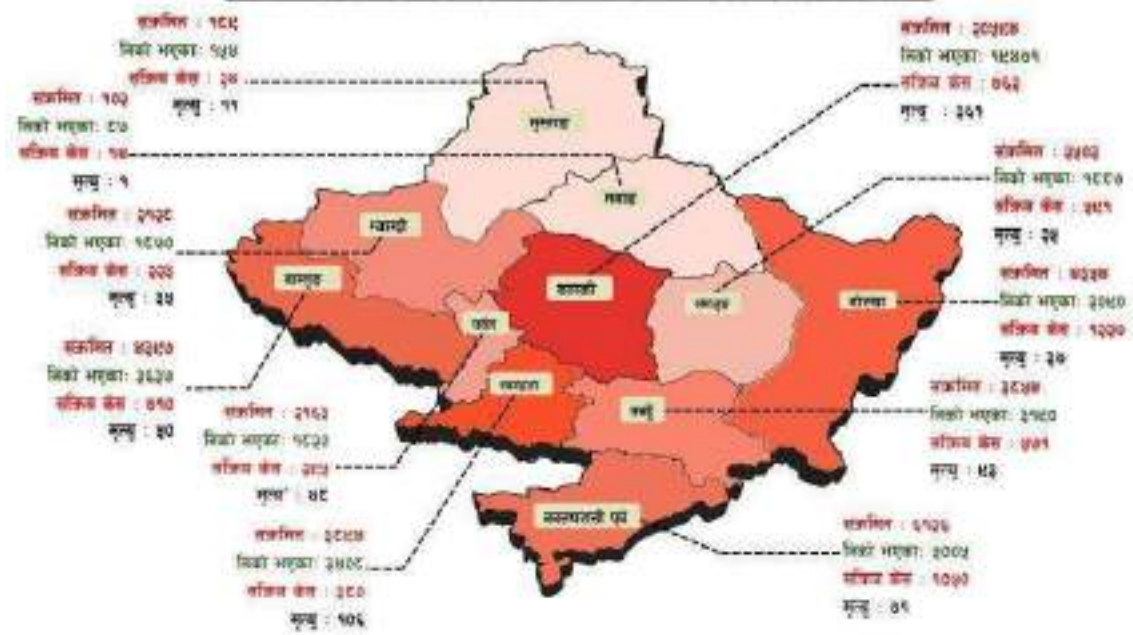

गण्डकी प्रदेशमा हालसम्म कोभिड १९ का कुल संक्रमितको संख्या ५०३०४, निको भएका ४३६१९, सक्रिय ५८४७ र मृत्यु ८३८ जना देखिन्छन् । जिल्लागत रूपमा हेर्दा संक्रमितको संख्या, निको भएका, सक्रिय र मृत्यु संख्या सबैभन्दा धेरै कास्की जिल्लामा देखिन्छ भने सबैभन्दा कम मनाङ जिल्लामा देखिएको छ । कास्की लगायत नवलपुर, बागलुङ, गोरखा, स्याङजा, र तनहुँ जिल्लाहरू उच्च जोखिममा पर्दछन् ।

बाढी र कोभिडको जोखिम नक्सा

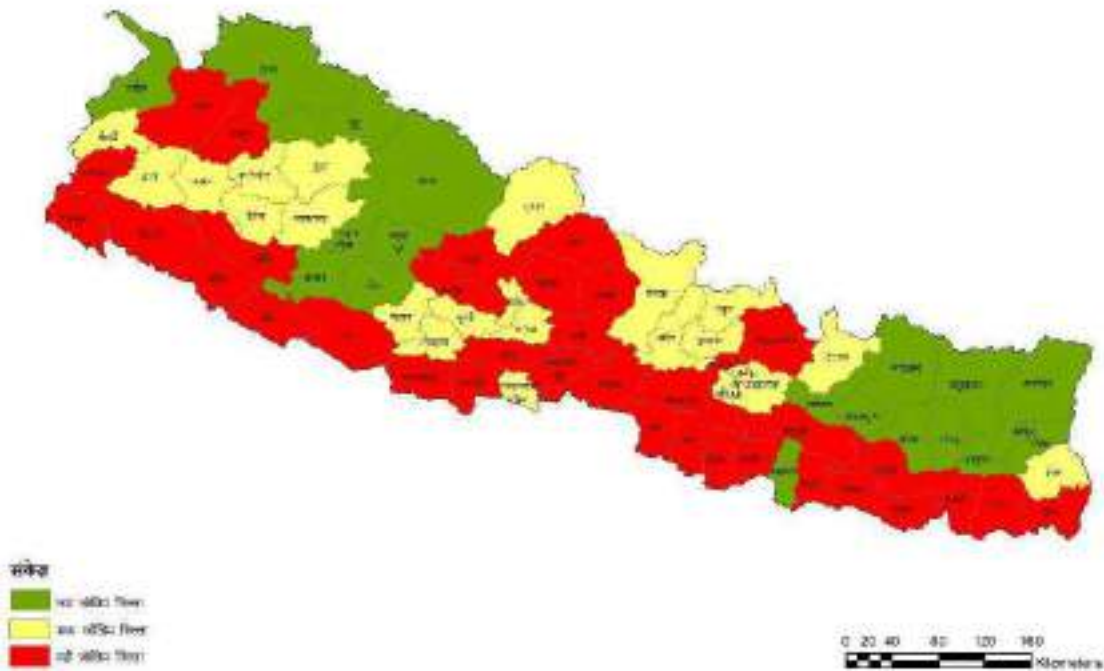

उपरोक्त नक्शा अनुसार यस प्रदेशमा बाढी र कोभिड १९ को दोहोरो जोखिमको चित्रण गरिएको छ । गण्डकी प्रदेशमा बढी जोखिम भएका जिल्लाहरू नवलपुर, तनहुँ, लमजुङ, कास्की, मनाङ, म्याग्दी तथा बागलुङ जिल्लाहरू रहेका छन् र बाँकी जिल्लाहरू मध्य जोखिममा रहेका छन् ।

५. पूर्वतयारी र प्रतिकार्य सम्बन्धी मुख्य योजना

५.१ प्रभावमा आधारित मनसुन पूर्वसूचना प्रणाली

यसै वर्षको मनसुनदेखि, विशेषगरी पहिरो जन्म विपद् जोखिम न्यूनीकरणका लागि, राष्ट्रिय विपद् जोखिम न्यूनीकरण तथा व्यवस्थापन प्राधिकरणले जल तथा मौसम विज्ञान विभागको सहकार्यमा प्रभावमा आधारित पूर्वसूचना प्रणालीको थालनी गरेको छ । यस प्रदेशमा ११२ स्थानहरूमा वर्षामापन केन्द्रहरूको स्थापना र सूचना सकलन गर्ने व्यवस्था गरिएको छ (विस्तृत जानकारीको लागि अनुसूचीमा हेर्नुहोस) तर यस प्रणाली लाई खोला तथा नदिहरूको माथिल्लो जलाधार क्षेत्रहरूमा जडान गरी वर्षाको मापन र तल्लो तटीय क्षेत्रमा

पूर्व सुचना प्रणालीको भावि क्रियाकलापहरूमा शुरुवात गर्नु पर्ने देखिन्छ । प्रदेशको मुख्य गरेर नारायणी, मर्स्यागदी, चेपे, कालीगण्डकी, सेती, आदिखोला र मादी खोलाहरूको माथिल्लो जलाधार क्षेत्रहरूमा वर्षामापन केन्द्र स्थापना गरी सो वर्षाको मापनका आधारमा तटीय क्षेत्र र आसपासको क्षेत्रमा वर्षाको आधारमा पूर्वसुचना प्रणालीको विकास र विस्तार गर्न सके नदी किनार तथा तटीय क्षेत्रमा आउने आकस्मिक बाढीबाट जनधनको नोक्सानी कम गर्न सकिन्छ ।

५.२ खुला स्थानको पहिचान, विकास र उपयोग

विपद्बाट प्रभावित भई विस्थापित भएकाहरूलाई आवश्यकतानुसार आश्रयस्थलको रूपमा उपयोग गर्न तथा मानवीय सहायताका कार्यहरू सञ्चालन गर्न खुला स्थानहरूको पूर्व पहिचान गरिनु पर्दछ । खास गरी घनावस्ती भएका शहरी क्षेत्रमा यस्ता स्थानहरूको उपलब्धताले आपत्कालिन प्रतिकार्यमा सहयोग पुग्दछ । त्यसैले घनावस्ती तथा शहरी क्षेत्रमा उपलब्ध खुला स्थानहरू पहिचान गरी संरक्षण तथा पहुचयोग्य गराई सबैलाई जानकारी गराउनु पर्ने हुन्छ । मानवीय सहायतामा प्रयोग गरिने प्रदेश भरीका खुला क्षेत्रहरू पहिचान र उचित व्यवस्थापन गरी विपद् पूर्वतयारी सुदृढ गराउनु पर्ने चुनौती हाम्रो सामु छ । (खुला स्थानको विवरण अनुसूची ४ मा हेर्नु होला) ।

६. आपतकालीन सामग्रीहरूको क्षेत्रगत निकायहरूमा उपलब्ध श्रोत साधनहरूको आंकलन

आपतकालीन अवस्थामा उद्धार र राहतका लागि आवश्यक सामग्रीको उचित व्यवस्था र सोको भण्डारण हुन जरुरी हुन्छ । त्यसैगरी आपत्कालीन उद्धार र राहतका लागि जनशक्ति तथा आशययक सामग्रीको पनि त्यत्तिकै आवश्यकता पर्दछ । यस वर्षको लागि विभिन्न निकायमा मौज्जात रहेका आवश्यक सामग्रीहरू, विपद् व्यवस्थापनको लागि सुरक्षा निकाय अन्तर्गतका विपद् घटनाहरूमा यथाशिघ्र परिचालनका लागि दक्ष जनशक्तिको विवरण, आपत्कालीन उद्धार र राहतका लागि आवश्यक सामग्रीहरूको विवरण अनुसूची खण्डमा संलग्न छ । आपत्कालीन कार्यको लागि पूर्वतयारी तथा प्रतिकार्यमा खर्च सुनिश्चित गर्नुको अलावा पुनर्निर्माण तथा पुनःस्थापनाको काम पनि स्थानीय तह र प्रदेश सरकार संगको लागत सहभागिता र सहकार्यमा हुने भएकोले सबै तहका सरकारहरूको वार्षिक बजेटमा आवश्यकता अनुसार रकम विनियोजन गरिनु जरुरी हुन्छ । यस वर्षको मनसून आपत्कालीन कार्यको लागि पूर्वतयारी तथा प्रतिकार्यका लागि यस प्रदेशको विपद् व्यवस्थापन कोषमा ६,७२,९०,९३३ रकम मौज्जात रहेको छ ।

कलष्टर लिड	आर्थिक प्रावधान	कलष्टर कोलिड	आर्थिक प्रावधान
भौतिक पूर्वाधार सहरी विकास तथा यातायात व्यवस्था मन्त्रालय	प्रत्येक जिल्लाका लागि जलस्रोत तथा सिचाइ डिभिजन कार्यालयमा रु २० लाख	आई.एफ. आर.सी., आई.ओ.एम., नेपाल रेडक्रस सोसाईटी ।	(आपत्कालिन अवस्थाको घोषणा पश्चात मात्र सक्रिय हुन सक्ने)
स्वास्थ्य तथा जनसंख्या मन्त्रालय	प्रति जिल्ला स्वास्थ्य कार्यालयमा २ लाख ।	डब्लू.एच.ओ.	आपत्कालिन कोष ३,५०,०००/-अमेरिकन डलर ।

		युनिसेफ	नियमित कार्यक्रम १,००,०००/-अमेरिकन डलर । ५,०००/-अमेरिकन डलर । (प्रदेश स्तरमा आपत्कालिन पोषण विषयगत क्षेत्र)
भूमि व्यवस्था, कृषि, सहकारी तथा गरिवी निवारण मन्त्रालय:	नियमित कार्यक्रममा रहेको ।	डब्लू. एफ.पी.	
शिक्षा,संस्कृति, विज्ञान प्रविधि तथा सामाजिक विकास मन्त्रालय	नियमित कार्यक्रममा रहेको १२ लाख ।	युनिसेफ तथा यु.एन.एफ.पी.ए	
उर्जा, जलश्रोत तथा खानेपानी मन्त्रालय	२० लाख ।	युनिसेफ	२१ सय घरधुरिका लागि २२, ००,०००.००
मुख्यमन्त्री तथा मन्त्रिपरिषदको कार्यालय र कानुन, संचार तथा प्रदेश सभा मामिला मन्त्रालय ।	विपद् व्यवस्थापन कोष ५ करोड ।	आई.एफ. आर.सी., यू.एन.डी.पी	

नोट: आपत्कालिन अवस्था घोषणाको आधारमा क्लष्टर कोलिडहरुको आपत्कालिन कोष परिचालन गर्न सक्नेछन् ।

७. विषयगत मन्त्रालय र सरोकारवाला निकाय संग सम्बन्धित पूर्वतयारी र प्रतिकार्य जिम्मेवारीहरु

(सहयोगी निकायहरुको विस्तृत पूर्वतयारी तथा प्रतिकार्य अनुसुचीमा प्रस्तुत गरिएको छ) ।

विषयगत क्षेत्र: आश्रय स्थल /शिविर समन्वय तथा व्यवस्थापन ।

नेतृत्वदायी निकाय: भौतिक पूर्वाधार, शहरी विकास तथा यातायात व्यवस्था मन्त्रालय:

सहयोगी निकाय: आई.एफ. आर.सी., आई.ओ.एम., नेपाल रेडक्रस सोसाईटी ।

क्लष्टर सदस्यहरु: डब्लू ए ओ, युनिसेफ, नेपाल रेडक्रस सोसाईटी, सेभ द चिल्ड्रन, हबीटेड फर हुमानिटी, सि आर एस, हेलेन केलर ईन्टरनेशनल, गोर्खा वेलफेयर ट्रस्ट, ईन्टरनेशनल नेपाल फेलोसिप,

पूर्वतयारीका मुख्य क्रियाकलापहरु:

पूर्वतयारी :

- जोखिमयुक्त स्थानको पहिचान र सचेत हुनका लागि सञ्चार गर्ने

- विपद् व्यवस्थापन कोषको व्यवस्था
- अन्तरनिकाय समन्वय
- आपतकालीन सामाग्रीको बन्दोबस्ती
- आश्रयस्थलको लागि सम्भाव्य स्थानको पहिचान र छनौट
- विपद् प्रतिकार्यका लागि अग्रस्थानमा बसेर क्रियाशिल संघ संस्थाहरुको स्वयंसेवकहरुलाई विपद् प्रतिकार्य, तथ्याक व्यवस्थापनको क्षेत्रमा क्षमता विकासको क्रियाकलापहरु गर्ने ।
- खुला तथा सुरक्षित स्थानहरुको पहिचान गरी सबै क्षेत्रगत निकायहरु, राज्यका निकायहरु तथा सरोकारवालाहरुलाई जानकारी गराउने ।
- सामुदायिक श्रोत तथा आवास केन्द्रहरुको अवस्थाको लेखाजोखा गरी विपद्को अवस्थामा सद्युपोगका लागी स्थानिय निकाय तथा प्रादेशिक निकायहरु सगंको समन्वय र सहजीकरण गर्ने
- स्थानिय विपद् व्यवस्थापन समिति, जिल्ला विपद् व्यवस्थापन समिति र प्रदेश स्तरिय विपद् व्यवस्थापन परिषदसगंको सहकार्यका विपद् प्रतिकार्यमा सहायागी भुमिका निर्वाह गर्ने

प्रतिकार्य:

- विस्थापित सम्बन्धी Displacement Tracking Matrix (DTM) संचालन गर्ने । जस मार्फत तत्कालिन विपद्को कारणले विस्थापित भएका प्रभावितहरुको लेखाजोखा गरी तत्कालिन साथै दीर्घकालीन मानवीय आवश्यकताहरुको लेखाजोखा गर्ने ।
- WASH, Health clusters, Shelter Cluster तथा अन्य क्षेत्रगत निकायहरु सगंको सममवय र सहजीकरणमा विपद् प्रतिकार्यको समयमा कोभिड १९, डेंगु र अन्य पानीजन्य रोगहरुको संक्रमणलाई न्यूनीकरणका लागी क्रियाकलापहरु संचालन गर्ने ।
- आपत्कालिन आवास तथा शिविर व्यवस्थापनका लागी संभावित क्षेत्रहरुको लेखाजोखा गर्ने साथै सरोकारवालाहरुको आपत्कालिन शिविर व्यवस्थापनको निर्णय पश्चात प्रदेश सरकार तथा उपल्लो निकायमा जानकारी गराउदै आपत्कालिन आवास तथा शिविर व्यवस्थापनलाई अघि बढाउने ।
- आवास तथा शिविर व्यवस्थापनका क्रममा संरक्षण तथा यौनजन्य हिंसां न्यूनीकरणका क्रियाकलापहरुको सुनिश्चितता गर्ने ।
- आपत्कालिन अवस्थाको आवास तथा शिविरहरुको दीर्घकालिन व्यवस्थापनलाई ध्यान दिदै शिविरहरुको सहज रुपमा व्यवस्थापन वा अन्य सुरक्षित स्थलहरुमा पुर्ननिमाणको क्रियाकलापहरुमा जोड्नका लागी सरोकारवाला निकायहरु सगं सहजीकरण गर्ने ।

बजेट विनियोजन: आपत्कालिन अवस्थामा शिविर समन्वय तथा व्यवस्थापन राज्यले घोषणा गरे पश्चात क्षेत्रगत निकाय सक्रिय पश्चात मात्र आवश्यकताको आधारमा कोष निर्धारण र पिरिचालन गर्न सक्नेछन् ।

विषयगत क्षेत्र: स्वास्थ्य तथा पोषण

नेतृत्वदायी निकाय: स्वास्थ्य तथा जनसंख्या मन्त्रालय:

सहयोगी निकाय: डब्लू.एच. ओ. (स्वास्थ्य) र युनिसेफ (पोषण)

क्लष्टर सदस्यहरू:

पूर्वतयारीका मुख्य क्रियाकलापहरू :

- बाढिको उच्च जोखिममा रहेका क्षेत्रहरूको नक्साङ्कन गर्ने र ती क्षेत्रमा रहेका स्वास्थ्य संस्थाहरू विवरण तयार गर्नुका साथै सुचना व्यवस्थापनको लागि मन्त्रालय अन्तर्गत प्रदेश स्तरिय समिति गठन गर्ने ।
- मन्त्रालय अन्तर्गत रहेका स्वास्थ्य तथा पोषण विषयगत क्षेत्रको (क्लस्टर) नियमित बैठक गर्ने र पूर्वतयारी तथा प्रतिकार्यको लागि आवश्यक क्रियाकलापहरू, औषधि उपकरण, पोषण सामग्रीहरू, जनशक्ति तथा जनचेतनामुलक क्रियाकलापहरूको लेखाजोखा गर्ने ।
- प्रदेश स्तरिय स्वास्थ्य क्षेत्र द्रुत प्रतिकार्य समुह (Province Rapid Response Team) गठन गर्ने वा सक्रिय गर्ने र प्रत्येक जिल्लामा जिल्ला स्तरिय द्रुत प्रतिकार्य समुह (District Rapid Response Team) गठन तथा सक्रिय बनाउने ।
- समयमै एम्बुलेन्स सेवा उपलब्ध गराउनको लागि हरेक जिल्लाका एम्बुलेन्स समितिलाई आवश्यक निर्देशन जारी गरि जी.पी.एस. प्रणालीबाट संचालन गर्न व्यवस्थापन गर्न र कोरोना महामारीलाई ध्यानमा राखी हरेक एम्बुलेन्समा आवश्यक सुरक्षाका उपायहरू उपलब्ध रहेको सुनिश्चित गर्ने ।
- बाढी पश्चात हुन सक्ने पानी जन्य रोगहरूको आँकलन गरि हरेक स्वास्थ्य संस्थामा आवश्यक औषधिको भण्डारण गर्ने, विस्थापित मानिसहरूलाई अस्थायी शिविरमा रहँदा आवश्यक पर्ने पानी शुद्धिकरणको लागि क्लोरिन, सौर्यविधि (सोडिस), उमालेको पानी व्यवस्था गर्ने तथा किटजन्य रोगको रोकथामको लागि झुलको व्यवस्था गरी आवश्यक मात्रामा भण्डारण गर्ने साथै एकिकृत रूपमा किटजन्य रोगहरूको व्यवस्थापन गर्ने ।
- विपद व्यवस्थापन सम्बन्धि तालिम प्राप्त स्वास्थ्य कर्मिहरूको विवरण अध्यावधिक गर्ने र सो सम्बन्धि स्वास्थ्यकर्मिहरूका लागि तालिम वा पुनर्ताजगि तालिमको व्यवस्था मिलाउने । साथै स्वास्थ्य, सुरक्षा, व्यक्तिगत सरसफाई तथा कोरोना सम्बन्धी आम संचारबाट प्रशारण गरिने सन्देशहरू अध्यावधिक गर्ने ।

- बाढिको उच्च जोखिम भएका पालिकाहरूमा रहेका जोखिम समुह, जस्तै: गर्भवती र सुत्केरी महिला, जेष्ठ नागरिक, अपाङ्गता भएका व्यक्तिहरू, बालबालिकाहरू आदिको विवरण सम्बन्धित पालिकाको सहकार्यमा तयार गर्ने र उक्त जोखिम समुहलाई सुरक्षित राख्न आवश्यक तयारी गर्ने ।
- विपद व्यवस्थापनका लागि आवश्यक बजेटको प्रबन्ध गर्ने ।
- क्लस्टरहरूको बैठक संचालन गरी साझेदार निकाय तथा संघसंस्थाहरूको सहकार्यमा स्वास्थ्य विवरण अध्यावधिक गर्ने, कोभिड महामारीलाई मध्यनजर गरी प्रभावितहरूको लागि सहयोग तथा राहत उपलब्ध गराउन एकद्वार प्रणाली अपनाई परिचलान गर्ने ।
- प्रदेश स्तरीय स्वास्थ्य क्षेत्र द्रुत प्रतिकार्य समुह (Province Rapid Response Team) र जिल्ला स्थित द्रुत प्रतिकार्य समुह (District Rapid Response Team) लाई समन्वयात्मक किसिमले परिचालन गरी प्रभावितहरूलाई आवश्यक स्वास्थ्य सेवा प्रदान गर्ने र आवश्यकता अनुसार प्रेषणको व्यवस्था मिलाउने ।
- बाढी पश्चात हुन सक्ने पानी जन्य रोगहरू, किट जन्य रोगहरू तथा सर्प दंसको सम्भावनालाई मध्यनजर गरी जनचेतना मुलक क्रियाकलापहरू संचालन गर्ने साथै अस्थाई सिविरहरूमा कोरोना संक्रमण फैलिन सक्ने सम्भावना भएकोले जनस्वास्थ्यका मापदण्ड लागु गर्ने ।
- अस्पतालमा रहेका एकद्वार सकट व्यवस्थापन केन्द्र (OCMC) र सुरक्षित गृह (Safe house) लाई आवश्यक मानव संसाधन, औजार उपकरण तथा औषधिको व्यवस्था गर्ने । साथै यी केन्द्रहरूमा मनोसामाजिक विमर्श कर्ता नियुक्ति गरी संस्था र समुदाय स्तरमा परामर्श सेवा संचालन गर्ने वा साझेदार संस्थाहरूसंग समन्वय गरि कार्यान्वयन गर्ने ।
- सम्पूर्ण स्वास्थ्यकर्मिलाई आ—आफ्नो स्वास्थ्य संस्थामा हाजिर हुन निर्देशन जारी गर्ने र अत्यावश्यक अवस्थामा बाहेक विदा स्वीकृत नगर्न सम्बन्धित निकायलाई पत्राचार गर्ने
- आपतकालिन पोषण कार्यक्रमका विभिन्न क्रियाकलापहरू, जस्तै: पौष्टिक आहार (पोषिलो पीठो), सूक्ष्मपोषक तत्वहरू (भिटामिन ए, आइरन फोलिक एसिड, बहुसूक्ष्मपोषक तत्व) को वितरण तथा जनस्वास्थ्य कार्यक्रमका पोषण सम्बन्धि क्रियाकलापहरू (जस्तै: आवश्यकतानुसार बालबालिकालाई जुकाको औषधि वितरण) आदि मार्फत बालबालिका, गर्भवति, सुत्केरी महिलाहरूले सूक्ष्मपोषक तत्व पाएको सुनिश्चित गर्न स्थानीय तहमा सहयोग र समन्वय गर्ने ।

प्रतिकार्यका मुख्य क्रियाकलापहरू:

- प्रदेश स्तरीय स्वास्थ्य क्षेत्र दुरत प्रतिकार्य समुह (Province Rapid Response Team) सक्रिय गर्ने र प्रत्येक जिल्लामा जिल्ला स्तरीय द्रुत प्रतिकार्य समुह (District Rapid Response Team) सक्रिय बनाउने र प्रतिकारात्मक तथा उपरात्मक सेवा प्रदान गर्ने ।

- अस्पतालमा रहेका एकद्वार सकट व्यवस्थापन केन्द्र (OCMC) लाई आवश्यक मानव संसाधन, औजार उपकरण तथा औषधिको व्यवस्था गर्ने । साथै यी केन्द्रहरूमा मनोसामाजिक विमर्श कर्ता नियुक्ति गरी संस्था र समुदाय स्तरमा परमर्श सेवा संचालन गर्ने वा साझेदार संस्थाहरूसंग समन्वय गरि कार्यान्वयन गर्ने ।
- अस्थाई सिविरमा बस्दा महिला र किशोरीहरूलाई हुनसक्ने शारीरिक, मानसिक तथा यौनिक हिंसा रोक्न स्वयंसेवकहरू परिचालन गरी परामर्श सेवा, मर्यादा सामाग्रीहरू तथा व्यक्तिगत स्वच्छता सामाग्रीहरूको वितरण गर्ने
- बाढीको समयमा विस्थापित परिवारहरू अस्थाई शिविरमा बस्दा महिला र किशोरीहरूलाई हुनसक्ने शारीरिक, मानसिक तथा यौनिक हिंसा हुन नदिन सुरक्षित स्थानहरूको पहिचान गर्ने र साझेदार संस्थाहरू तथा अन्य निकायहरूसंग नियमित संवाद कायम राख्ने ।
- कोरोना महामारीको समयमा अस्थाई सिविरमा संक्रमण फैलिन रोक्न जनचेतना, माक्स, साबुन तथा स्यानिटाईजरको व्यवस्था मिलाउन स्थानिय निकाय संग समन्वय तथा सहकार्य गर्ने ।
- आम संचारका माध्यम लगायत अन्य माध्यमहरू बाट स्वास्थ्य, पोषण, सुरक्षा आदि बारे जनचेतनामुलक कार्यक्रमहरू संचालन गर्ने ।
- आपतकालिन पोषण कार्यक्रमको लागि पोषण सामाग्रीहरूको पर्याप्त आपूर्ति र मानव स्रोत लगायतका विषयमा शिघ्र क्षमता अभिवृद्धि गर्नको लागि प्रदेश सरकारलाई आवश्यक सहयोग गर्ने ।
- स्वास्थ्य संस्थाहरूको प्रभावकारी सेवा मार्फत शिघ्र कुपोषणको उचित व्यवस्थापन र उपचार गर्ने ।
- कोभिड १९ र मनसुन प्रतिकार्यको समयमा पोषण सामाग्री ढुवानीमा सहयोग गर्ने ।

बजेट विनियोजन:

- जिल्ला स्वास्थ्य कार्यालयमा बफर स्टकका लागि प्रति कार्यालय रूदुई लाखका दरले . व्यवस्था रहेको ।
- प्रदेश स्वास्थ्य आपूर्ति व्यवस्थापन कार्यालयमा बफर स्टकका लागि औषधी मौज्जात राखिने गरेको ।
- आपतकालिन खर्चका लागि कोषको व्यवस्था नभएको ।

विषयगत क्षेत्र: खाद्य सुरक्षा

नेतृत्वदायी निकाय: भूमि व्यवस्था, कृषि, सहकारी तथा गरिबी निवारण मन्त्रालय:

सहयोगी निकाय: डब्लू. एफ.पी. र एफ. ए. ओ.

क्लष्टर सदस्यहरू:

पूर्वतयारीका मुख्य क्रियाकलापहरु:

- मौसम परिवर्तन सम्बन्धी ३ दिन अगाडी र ३ दिन पछाडीको मौसम सम्बन्धी जानकारी दिने गरेको ।
- मौसम परिवर्तनलाई Adopt गर्न सुहाउदो क्रियाकलापको बारेमा जानकारी दिने गरिएको ।
- एग्रोफोरेष्ट्री सम्बन्धी क्रियाकलाप संचालन गरिएको ।
- प्रतिकार्यका मुख्य क्रियाकलापहरु ।
- कृषि विकास निर्देशनालय र पशुपन्छी तथा मत्स्य विकास निर्देशनालय बाट आकस्मीक सेवा टेवा कार्यक्रम सञ्चालनमा रहेको ।
- जोखिम पश्चात पुनस्थापना गर्न कति लागत लाग्ने हो मापदण्ड अनुसार पैसा उपलब्ध गराउने ।
- बजारको अवस्था, बजार मुल्य, बजारमा खाद्यान्न उपलब्धता तथा आपूर्ती सम्बन्धी जानकारीको उपलब्धता ।
- सहयोगी निकायसंग सम्भौता तथा कार्यान्वयनको लागि आवश्यक तयारी ।
- नगद सेवा प्रदायक तथा खाद्यान्न सप्लायर्स संग सम्भौता तथा कार्यान्वयनको लागि आवश्यक तयारी ।

प्रतिकार्यका मुख्य क्रियाकलापहरु:

- **प्रथम चरण:** पहिलो १ महिना: यदि बजार संचालनमा छ भने लक्षित समुदायलाई निशर्त बहुउदेश्यीय नगद र यदि बजार तुरुन्तै संचालनमा आउने संभावना नभएमा १० दिनका लागि खाद्यान्न र २० दिनका लागि खाद्यान्नका लागि नगद (सामाजिक सहयोगको रुपमा बहुउदेश्य नगद) उपलब्ध गराइने । यसरी नगद सहयोग उपलब्ध गराउदा नेपाल सरकारको प्रकोप प्रभावितको उद्दार तथा राहत सहयोग निर्देशिका (सातौ संशोधन २०७७) लाई आधार मानिने छ ।
- **दोस्रो चरण:** १ महिना पछि: खाद्य सुरक्षा, जीविकोपार्जन तथा कृषि पुनर्लाभ (recovery) का लागि सम्पती र तालिम का लागि नगद उपलब्ध गराइने ।
- कृषि विकास निर्देशनालय र पशुपक्षी तथा मत्स्य निर्देशनाय बाट आकस्मीक सेवा टेवा कार्यक्रम सञ्चालनमा रहेको ।
- जोखिम पश्चात पुनस्थापनाका लागि लाग्ने लागत रकम मापदण्ड अनुसार उपलब्ध गराउने ।
- कृषि विमा भुक्तानी २५ प्रतिशत प्रदेश सरकारले (मन्त्रालय वा मातहतको निकायको प्राविधिकको सिफारिसमा) उपलब्ध गराउने व्यवस्था रहेको ।

बजेट विनियोजन: बजेटको व्यवस्था नरहेको ।

विषयगत क्षेत्र: शिक्षा तथा संरक्षण

नेतृत्वदायी निकाय: शिक्षा, संस्कृति, विज्ञान प्रविधि तथा सामाजिक विकास मन्त्रालय

सहयोगी निकाय: युनिसेफ तथा यु.एन.एफ.पी.ए.

क्लष्टर सदस्यहरु:

पूर्वतयारीका मुख्य क्रियाकलापहरु:

प्रदेशस्तरीय शिक्षा क्षेत्र विपद् प्रतिकार्य योजना निर्माण गरिएको,

- विपद् पुनस्थापनका लागि तथ्याङ्क संकलन एवम् व्यवस्थापन,
- स्रोत व्यवस्थापन,
- शिक्षा विकास तथा समन्वय इकाइ, स्थानीय तहमा शिक्षा, युवा तथा खेलकुद शाखाका प्रमुख एवम् कर्मचारी र शिक्षकका पेशागत संगठनका प्रादेशिक समितिको विवरण र सम्पर्क नम्बर अद्यावधिक गरिएको,
- शिक्षा क्षेत्रमा भएको क्षतिको विवरण सम्बन्धमा शिक्षा विकास तथा समन्वय इकाइ र स्थानीय तहमा शिक्षा शाखामा पत्राचार गरी क्षतिको विवरण माग गरिएको,
- विपद् व्यवस्थापन न्यूनीकरण सम्बन्धी स्थानीय पाठ्यक्रम तथा पाठ्यसामग्री विकासका लागि स्थानीय तहको क्षमता विकास ।

प्रतिकार्यका मुख्य क्रियाकलापहरु:

- क्षतिको विवरण संकलन,
- तत्काल सिकाइ सुचारु गर्नका लागि समन्वय र सहयोग,
- वृहत विद्यालय सुरक्षा र जोखिम न्यूनीकरण सम्बन्धी सामग्री विकास, प्रकाशन र वितरण,
- १० वर्षे शिक्षा क्षेत्र योजनामा आपतकालीन तथा संकटपूर्ण अवस्थामा शिक्षा विषय समावेश गरिएको ।

बजेट विनियोजन:

- आ.व.२०७७/७८ मा विपद् व्यवस्थापनका लागि शैक्षिक कार्यक्रम अन्तर्गत १० लाख मौज्जात रहेको,
- विपद् व्यवस्थापनका लागि शैक्षिक कार्यक्रम कार्यान्वयन गर्न आ.व. २०७८/०७९ मा २ करोड बजेटको निरन्तरता रहेको,
- प्रदेश सरकार समानिकरण बजेट तर्फ आ.व. २०७८/०७९ को कार्यक्रम तथा बजेटमा विपद् व्यवस्थापनका लागि २ करोड प्रस्ताव गरिएको ।

विषयगत क्षेत्र: खानेपानी तथा सरसफाई

नेतृत्वदायी निकाय: उर्जा, जलश्रोत तथा खानेपानी मन्त्रालय

सहयोगी निकाय: युनिसेफ

क्लष्टर सदस्यहरु:

पूर्वतयारीका मुख्य क्रियाकलापहरु:

- जिल्लास्थित जलस्रोत तथा सिचाइ डिभिजन कार्यालयहरूमा आपतकालीन बाढी पहिरो नियन्त्रणका लागि वार्षिक करिब ५०० थान तारजाली सञ्चित राखिएको ।

प्रतिकार्यका मुख्य क्रियाकलापहरू:

- पहिरो र नदी कटान भएको वा जोखिम बढेको स्थानमा स्थानीय तह/वडा को सिफारिस र जिल्ला विपद् व्यवस्थापन समितिको समन्वयमा व्यक्ति वा संघ संस्थालाई कहि थान तारजाली वितरण गर्ने गरिएको ।

बजेट विनियोजन: प्रत्येक जिल्लाका कार्यालयहरूमा वार्षिक रूपमा २० लाख भन्दा बढी बजेट नियमित रूपमा विनियोजन हुने गरेको ।

२१ घरधुरिका लागि नेरु: २२, ००,०००

विषयगत क्षेत्र: बन्दोबस्ती, पुर्नलाभ तथा आपत्कालिन संचार

नेतृत्वदायी निकाय: मुख्यमन्त्री तथा मन्त्रिपरिषदको कार्यालय र कानून, संचार तथा प्रदेश सभा मामिला मन्त्रालय ।

सहयोगी निकाय: आई.एफ. आर.सी.,

क्लष्टर सदस्यहरू : संयुक्त राष्ट्रसंघीय निकायहरू, अन्तरराष्ट्रिय गैह्र सरकारी संस्था, रेडक्रस, उद्योग बाणिज्य संघ, गैह्र सरकारी संस्था महासंघ

पूर्वतयारीका मुख्य क्रियाकलापहरू:

१ विभिन्न मन्त्रालय एवं निकायका विपद् फोकल पर्सनहरू सँग समन्वय गर्ने ।

२. आपतकालिन प्रतिकार्य योजना विपद् बाट अति प्रभावित घरधुरीहरूको लागि जीविकोपार्जन तथा रोजगारीका अवसर सिर्जना गरि उनीहरूको अवस्थामा सुधार ल्याउन केन्द्रीत हुन्छ । कार्यक्रम तत्कालिन आवश्यकता र क्षमतामा आधारित हुनेछन् । प्रकोप पूर्वतयारी तथा प्रतिकार्य योजना विपदको घटनाको प्रभाव निर्दिष्ट उद्देश्य संभावित प्रतिकार्य योजनाका प्राथमिकता र क्लष्टर सदस्य निकायहरूको क्षमतामा आधारित हुनेछ ।

प्रतिकार्यका मुख्य क्रियाकलापहरू:

१. विपत प्रभावित व्यक्तिहरूको लागि उद्धार, राहत वितरण र पुनस्थापनाको लागि समन्वय गर्ने,

२. विपद् बाट अति प्रभावित घरधुरीको पहिचान गरी उनीहरूको जीविकोपार्जन तथा आय बृद्धिका लागि कार्यक्रम/नगद प्रवाह कार्यक्रम संचालन गर्ने । यसबाट तत्काल रोजगारी सिर्जना गर्न जीविकोपार्जन, सामुदायिक भौतिक संरचनाको पुनर्निमाण तथा लघु उद्यम स्थापनाका लागि अनुदान सहयोग उपलब्ध गराउने ।

३. कृषि तथा गैह कृषि क्षेत्रका भौतिक संरचनाहरूको पुनर्स्थापना, पुनर्निर्माण कार्यमा नगद सहयोग कार्यक्रम मार्फत जीविकोपार्जन, उत्थानशीलता र रोजगारी सिर्जनाका कार्यक्रम संचालन गर्ने ।

बजेट विनियोजन: पूर्व निर्धारित बजेट विनियोजन नभएको तर अवस्था र आवश्यकताका आधारमा श्रोत परिचालन गर्न सकिने छ ।

८. नेपाली सेना, सशस्त्र प्रहरी बल नेपाल, नेपाल प्रहरी र नेपाल रेडक्रस सोसाईटीसंग भएको क्षमतालाई निम्न अनुसार प्रस्तुत गरिएको छ :

नेपाली सेना संग सम्बन्धित पूर्वतयारी र प्रतिकार्य सम्बन्धि मुख्य जिम्मेवारीहरु /क्रियाकलापहरु

सम्पर्क ब्यक्तिको नाम: सह सेनानी पवन खड्का

सम्पर्क नम्बर: 9852835634

इमेल : palakshikhadaka@gmail.com

पूर्वतयारीका मुख्य क्रियाकलापहरु :

- बाढी पहिरो तथा खोज उद्धार तालिम
- खोचमा परेकालाई खोज तथा उद्धार तालिम
- ताल तलैयामा डुबेकालाई उद्धार तालिम
- सम्भावित विपद् मा खटिदा आवश्यक पर्ने मेडिकल सामानहरु तयारी हालतमा राखिएको
- विपद्को दौरानमा खटिने मेडिकल जनशक्तिको लागि आवश्यक रिफ्रेसर गराएको
- विभिन्न अस्पताल/जिल्ला जनस्वास्थ्य कार्यालयसंग विपद्को दौरान आवश्यक पर्न सक्ने मेडिकल उपकरण, औषधीजन्य सामाग्रीको लागि आवश्यक समन्वय ।
- विपद्को दौरान हाईजिन एण्ड सेनिटेशन, विभिन्न संक्रमण रोग र सो को रोकथाम तथा नियन्त्रण सम्बन्धी जनचेतना कार्यक्रम संचालन ।

प्रतिकार्यका मुख्य क्रियाकलापहरु :

- जोखिममा रहेका घर तथा बस्तिहरुको Evacuation र Management ।
- Collapsed Structure Search and Rescue, Deep water rescue जस्ता विशेष प्रकृतिका तथा जोखिमपूर्ण उद्धार कार्यका लागि विशेष विपद व्यवस्थापन तालिम प्राप्त जनशक्तिलाई परिचालन गर्ने ।
- आवश्यक परेको समयमा प्रदेश विपद् व्यवस्थापन टिमबाट टोली परिचालन गर्ने ।
- प्रदेश विपद् प्रकोप उद्धार समिति तथा जिल्ला विपद् प्रकोप उद्धार समितिहरूसंग निरन्तर सम्पर्क स्थापित गर्ने ।
- राहत वितरणको कार्यमा सहजीकरण गर्ने ।

- अस्थायी आश्रयस्थल तथा शिविरहरूको निर्माण र व्यवस्थापनमा सहयोग गर्ने ।

हाल मौजात रहेको प्रतिकार्य सामाग्रीहरूको सूची अनुचुचीमा हर्नुहोस ।

८.२ सशस्त्र प्रहरीसंग सम्बन्धित पुर्वतयारी तथा प्रतिकार्य सम्बन्धि मुख्य जिम्मेवारीहरू /क्रियाकलापहरू

सम्पर्क ब्यक्तिको नाम: सूर्य प्रसाद तिमल्सेना

सम्पर्क नम्बर: ९८५१२५८०७७

इमेल : srtmlsn3@gmail.com

पूर्वतयारीका मुख्य क्रियाकलापहरू :

- बाहिनी तथा मातहत ईकाइहरूमा विपद् व्यवस्थापन सेल गठन गरी सिनियर अधिकृतहरूलाई तोकि सुचना व्यवस्थापन तथा समन्वयको कार्यसञ्चालन गरी नं. २४ गण हे.क्वा. कालिका कास्कीमा विपद् व्यवस्थापन तालिम प्राप्त १ (एक) प्लाटुन जनशक्ति आवश्यक उपकरणहरू सहित २४ सै घण्टा तयारी हालतमा राखि परिचालन गरिएको
- विपद् व्यवस्थापन तथा उद्धार कार्यको लागि प्रत्येक जिल्ला स्थित सशस्त्र प्रहरी बल नेपालका ईकाइहरूमा तुरुन्त परिचालनका लागि आवश्यक स्रोत सामाग्री लगायत जोखिमयुक्त स्थानहरूको म्याप मार्किङ्ग गरी तुरुन्त परिचालन हुन सक्ने गरी गणहरूमा १ (एक) प्लाटुन र गुल्महरूमा माईनस प्लाटुन विपद् व्यवस्थापन तालिम प्राप्त जनशक्तिलाई स्ट्याण्ड वाई राख्ने गरिएको ।
- जिल्ला आपतकालिन कार्य संचालन केन्द्रहरूमा आवश्यकतानुसार संचार तालिम प्राप्त जनशक्तिहरू परिचालन गर्ने गरिएको।
- स्थानीय स्तरमा रहेका विद्यालय, क्लब, महिला समुह, वन उपभोक्ता समुह आदिमा विपद् जोखिम न्युनिकरण तथा पुर्व तयारी सम्बन्धि अनुशिक्षण/ तालिम संचालन गरिएको ।
- विपद् व्यवस्थापनका लागि प्रत्येक गण स्तरमा १ प्लाटुन, गुल्मस्तरमा माईनस प्लाटुन तथा अन्य सबै मातहत ईकाइहरूमा कमतिमा १ सेक्सन स्ट्याण्डवाई टोली उपलब्ध सामाग्रीहरू सहित तयारी हालतमा राखीएको ।
- स.प्र.क.हरूलाई खोज तथा उद्धार कार्यमा सक्षम बनाउन तथा क्षमता अभिवृद्धि गर्न विपद् व्यवस्थापन तालिम तथा अनुशिक्षण सञ्चालन गर्ने गरिएको ।
- युनिटहरूमा प्राप्त एमबुलेन्सलाई स्वास्थ्य सामाग्री सहित तयारी अवस्थामा राख्ने गरिएको।
- मनसुन पूर्वतयारी तथा प्रतिकार्य योजना २०७८ तयार गरी सोही अनुरूप परिचालन गरिएको ।

प्रतिकार्यका मुख्य क्रियाकलापहरू :

- जोखिममा रहेका घर तथा बस्तिहरूको Evacuation र Management ।
- Collapsed Structure Search and Rescue, Deep water rescue जस्ता विशेष प्रकृतिका तथा जोखिमपूर्ण उद्धार कार्यका लागि विशेष विपद् व्यवस्थापन तालिम प्राप्त जनशक्तिलाई परिचालन गर्ने ।
- आवश्यक परेको समयमा प्रदेश विपद् व्यवस्थापन टिमबाट टोली परिचालन गर्ने ।

- प्रदेश विपद् प्रकोप उद्धार समिति तथा जिल्ला विपद् प्रकोप उद्धार समितिहरूसंग निरन्तर सम्पर्क स्थापित गर्ने ।
- राहत वितरणको कार्यमा सुरक्षा प्रदान गर्ने ।
- अस्थायी आश्रयस्थल तथा शिविरहरूको निर्माण र व्यवस्थापनमा सहयोग तथा सुरक्षा प्रदान गर्ने ।

हाल मौजात रहेको प्रतिकार्य सामाग्रीहरूको सुचि अनुसूचीमा हर्नुहोस ।

८.३. नेपाल प्रहरी संग सम्बन्धित पुर्वतयारी तथा प्रतिकार्य सम्बन्धि मुख्य जिम्मेवारीहरु/क्रियाकलापहरु

सम्पर्क ब्यक्तिको नाम: प्र.ना.प. दिपक बहादुर के.सी.

ईमेल: dbkc97@gmail.com

सम्पर्क नम्बर: ९८५६०६०२००

पूर्व तयारीका मुख्य क्रियाकलापहरु:

- विपद् व्यवस्थापनका लागि परिचालन हुने गरी गण्डकी प्रदेश विपद् व्यवसपन गुल्म बाग्लुङमा २ वटा टोली गठन गरिएको र उक्त कार्यालयमा कार्यरत सबै प्रहरी कमाण्डलाई तयारी अवस्थामा राखिएको
- सि.प्र.अ.को कमाण्डमा ५० जना विपद् गुल्ममा ५० जना र जि.प्र.का. मा ५० जना, ई.प्र.का.मा १० रहने गरी जम्मा ७९२ जना परिचालनका लागि तयारी अवस्थामा राखिएको
- जमेको पानीमा उद्धारका लागि काम गर्न सक्ने ९५ जना प्र.क.हरुलाई तयारी अवस्थामा राखिएको
- पानीजन्य विपद् प्रतिकार्यका लागि १ थान मोटरबोट, १ थान हुईल लोडर र १ वटा स्काभेटर आवश्यकता अनुसार तयारी अवस्थामा राखिएको
- विपद्को अवस्था आएमा १८० वटा स्थानहरुमा ६९,९८५ जनालाई स्थान्तरण गर्न सकिने सुरक्षित स्थानको पहिचान गरिएको ।
- विपद् उद्धार सामाग्रीहरूको उचित भण्डारणका लागि ४६ वटा स्थानहरु पहिचान गरिएको अन्य हाल मौजात रहेको प्रतिकार्य सामाग्रीहरूको सूची यसै योजनाको अनुसूचीमा समावेश गरिएको छ ।

८.४. नेपाल रेडक्रस सोसाईटी संग सम्बन्धित पुर्वतयारी तथा प्रतिकार्य सम्बन्धि मुख्य जिम्मेवारीहरु /क्रियाकलापहरु

८.४.१ सम्पर्क ब्यक्तिको नाम : सूर्य प्रसाद ढकाल

सम्पर्क नम्बर: ९८५६०५३९५०

पूर्वतयारीका मुख्य क्रियाकलापहरु:

- गैरखाद्य सामाग्री भण्डारण गरिएको।
- DDRT मा सहभागी हुने गरिएको।

- CARDT

प्रतिकार्यका मुख्य क्रियाकलापहरु:

- राहात सामाग्री वितरण गर्ने।
- उद्धारका लागि DDRT मार्फत कार्य गर्ने।
- प्राथमिक सेवा प्रदान गर्ने।
- रक्तसञ्चार सेवा प्रवाह गर्ने।

आपतकालिन खर्चका लागि कोष

- एक लाख निर्णय भएको

हाल मौजातमा रहेको प्रतिकार्य सामाग्रीहरुको सूची:

गैती, बेल्ला, गल एक सेट रहेको।

१२०० परिवारको लागि गैरखाद्य सामाग्रीको सेट भण्डारण रहेको।

९. प्रभावित हुन सक्ने जनसंख्या (विषयगत क्षेत्रहरू अनुसार)

क्र.स	क्लष्टरको नाम	आवश्यकता (In Need)	लक्षित जनसंख्या	यूनिट
१	आश्रय स्थल /शिविर समन्वय तथा व्यवस्थापन	अस्थायी आवास तथा शिविर व्यवस्थापन ।	५१६० जना	१०३१ घरधुरी
२	स्वास्थ्य तथा पोषण	स्वास्थ्य तथा पोषण	मानिसक स्वास्थ्य समस्या (१५%) =१४०७२, गर्भवति (2.5%)= २३४५, जेष्ठ नागरिक (8.5%)= ७९७४, नवजात शिशु (0.27% of total population, based on calculation using NDHS 2016 and Census 2011) =२५३, स्तनपान गराईरहेका महिलाहरु (2.8% of total population)= २६२७, प्रजनन उमेरका महिलाहरु (28% of total populations)= २६२६८,	जनसंख्या १८७६२

			पानि तथा किटजन्य रोग प्रभावित जनसंख्या (~ 40% of total population)= ३७५२६, अपाङ्ग (२%)=१८७६	
३	खाद्य सुरक्षा			जनसंख्या
४	शिक्षा तथा संरक्षण			जनसंख्या
५	खानेपानी तथा सरसफाई			जनसंख्या
६	बन्दोबस्ती, पुर्नलाभ तथा आपत्कालिन संचार			घरधुरी

अनुसूचीहरु

अनुसूची १

विषयगत क्षेत्र र क्षेत्रगत सहयोगी निकायहरूको विस्तृत पूर्वतयारी तथा प्रतिकार्य योजनाहरू

१. निकाय: उर्जा जलस्रोत तथा खानेपानी मन्त्रालय

विषयगत क्षेत्र: खानेपानी सरसफाइ तथा स्वास्थ्य प्रवर्द्धन

विपद फोकल पर्सनको नाम: हरिदत्त पौडेल सम्पर्क नं९८५६०८२५३५. [इमेल:hdpaudel@gmail.com](mailto:hdpaudel@gmail.com),
mopid.pokhara@gmail.com

पूर्वतयारीका मुख्य क्रियाकलापहरू:

१. जिल्लास्थित जलस्रोत कार्यालयहरूमा आपतकालीन बाढी पहिरो नियन्त्रणका लागि वार्षिक करिब ५०० थान तारजाली सञ्चित गरी राख्ने गरिएको ।

प्रतिकार्यका मुख्य क्रियाकलापहरू:

१. पहिरो र नदी कटान भएको वा जोखिम बढेको स्थानमा स्थानीय तहवडा को सिफारिस र जिल्ला / विपद् व्यवस्थापन समितिको समन्वयमा व्यक्ति वा संघ संस्थालाई कहि थान तारजाली वितरण गर्ने गरिएको ।

आपतकालीन खर्चका लागि कोषको अवस्था:

जिल्ला स्थित जलस्रोत कार्यालयहरूलाई आपतकालीन बाढी पहिरो नियन्त्रण तथा जलस्रोत सम्बन्धी क्षतिग्रस्त संरचनाहरूको पुनस्थापना कार्यका लागि वार्षिक रूपमा २० लाख भन्दा बढी बजेट नियमित रूपमा विनियोजन हुने गरेको ।

WASH Cluster, Gandaki Province

विषयगत क्षेत्र: खानेपानी सरसफाइ तथा स्वास्थ्य प्रवर्द्धन

Lead and Co-lead

S.No	Name	Organization	Mobile No	Email
1	Hari Timilsina, Senior Divisional Engineer (Cluster lead)	MoPID	9841600280	wssd.gandaki@gmail.com
2	Kajiram Rokha (Co-lead)	COSDER Gorkha	9856040622	Kajiram15@gmail.com

Cluster members:

S.No	Name	Organization	Mobile No	Email
1	Mr Pratik Gurung	Gurkha Welfare Trust	9818617838	mon.eva.Offr@hqgws.org
2	Resham Jung Singh	Nepal Water for Health (NEWAH)	9851143142	resham.singh@newah.org.np
3	Rohit Kumar Tumbahangphe	Gurkha Welfare Trust	9842058996	hsd@hqgws.org
4	Srishti Adhikari	Action Against Hunger (ACF)	9801187517	washspo-ka@np-actionagainsthunger.org
5	Phurba Sange Moktan	Care Nepal	9851141328	phurba.moktan@care.org
6	Udaya Bikram Thapa	World Vision International	9852680087	udaya_thapa@wvi.org
7	Rajesh Rai	People in Need	9851223043	rajesh.raai@peopleinneed.cz
8	Roshani Karki	Wine to Water	9801887080	roshani@winetowater.org
9	Biju Dangol	Oxfam	9851148015	bdangol@oxfam.org.uk

Key preparedness actions:

- P-WASHCC meeting for preparedness and response planning
- Information collection from Cluster member agencies on agency capacity, prepositioning of stockpiles and caseload of agencies
- Review of WASH assessment tools (CSDA, IRA and checklists)
- Establish inter cluster coordination with Health, Nutrition and Education on WASH needs and outbreak preventions
- Prepare/update information management system (4W templates, joint monitoring template, reporting guidance etc.)

निकाय: भौतिक पूर्वाधार, शहरी विकास तथा यातायात व्यवस्था मन्त्रालय

विषयगत क्षेत्र: आश्रयस्थल/शिविर समन्वय तथा व्यवस्थापन

विपद फोकल पर्सनको नाम: राम पराजुली सम्पर्क नं.९८५११३५४४६

[इमेल:ramparajuli7@gmail.com](mailto:ramparajuli7@gmail.com)

पूर्वतयारीका मुख्य क्रियाकलापहरू:

१. जोखिमयुक्त स्थानको पहिचान र सचेत हुनका लागि सञ्चार गर्ने
२. विपद व्यवस्थापन कोषको व्यवस्था

३. अन्तरनिकाय समन्वय
४. आपतकालीन सामाग्रीको बन्दोबस्ती
५. आश्रयस्थलको लागि सम्भाव्य स्थानको पहिचान र छनौट

प्रतिकार्यका मुख्य क्रियाकलापहरु:

१. उद्धार
२. आपतकालीन आश्रयस्थल/शिविरको व्यवस्था
३. आश्रयस्थल/शिविरमा लैजाने र राख्ने व्यवस्था मिलाउने
४. समन्वय तथा व्यवस्थापन

आपतकालीन खर्चका लागि कोषको अवस्था:

अर्थ मन्त्रालय गण्डकी प्रदेशबाट आवश्यक बजेट व्यवस्थापन सुनिश्चित हुनुपर्ने देखिन्छ ।
मन्त्रालयमा आपतकालीन कोषको व्यवस्थापन हालसम्म गरिएको छैन ।

निकाय: स्वास्थ्य तथा जनसंख्या मन्त्रालय, गण्डकी प्रदेश

विषयगत क्षेत्र: स्वास्थ्य र पोषण

विपद फोकल पर्सनको नाम: डा. राम बहादुर के. सी., वरिष्ठ स्वास्थ्य प्रशासक (दर्शौं तह)

सम्पर्क नं. : ९८५११५६६५४

इमेल: kcrbdr@gmail.com

पूर्वतयारीका मुख्य क्रियाकलापहरु:

पूर्वतयारीका मुख्य क्रियाकलापहरु :

- बाढिको उच्च जोखिममा रहेका क्षेत्रहरुको नक्साङ्कन गर्ने र ती क्षेत्रमा रहेका स्वास्थ्य संस्थाहरु विवरण तयार गर्नुका साथै सुचना व्यवस्थापनको लागि मन्त्रालय अन्तर्गत प्रदेश स्तरिय समिति गठन गर्ने ।
- मन्त्रालय अन्तर्गत रहेका स्वास्थ्य तथा पोषण विषयगत क्षेत्रको (क्लस्टर) नियमित बैठक गर्ने र पूर्वतयारी तथा प्रतिकार्यको लागि आवश्यक क्रियाकलापहरु, औषधि उपकरण, पोषण सामाग्रीहरु, जनशक्ति तथा जनचेतनामुलक क्रियाकलापहरुको लेखाजोखा गर्ने ।

- प्रदेश स्तरिय स्वास्थ्य क्षेत्र दुरत प्रतिकार्य समुह (Province Rapid Response Team) गठन गर्ने वा सक्रिय गर्ने र प्रत्येक जिल्लामा जिल्ला स्तरिय दुरत प्रतिकार्य समुह (District Rapid Response Team) गठन तथा सक्रिय बनाउने ।
- समयमै एम्बुलेन्स सेवा उपलब्ध गराउनको लागि हरेक जिल्लाका एम्बुलेन्स समितिलाई आवश्यक निर्देशन जारी गरि जी.पी.एस. प्रणालीबाट संचालन गर्न व्यवस्थापन गर्न र कोरोना महामारीलाई ध्यानमा राखी हरेक एम्बुलेन्समा आवश्यक सुरक्षाका उपायहरू उपलब्ध रहेको सुनिश्चित गर्ने ।
- बाढी पश्चात हुन सक्ने पानी जन्य रोगहरूको आँकलन गरि हरेक स्वास्थ्य संस्थामा आवश्यक औषधिको भण्डारण गर्ने, विस्थापित मानिसहरूलाई अस्थायी शिविरमा रहँदा आवश्यक पर्ने पानी शुद्धिकरणको लागि क्लोरिन, सौर्यविधि (सोडिस), उमालेको पानी व्यवस्था गर्ने तथा किटजन्य रोगको रोकथामको लागि झुलको व्यवस्था गरि आवश्यक मात्रामा भण्डारण गर्ने साथै एकिकृत रूपमा किटजन्य रोगहरूको व्यवस्थापन गर्ने ।
- विपद व्यवस्थापन सम्बन्धि तालिम प्राप्त स्वास्थ्य कर्मिहरूको विवरण अध्यावधिक गर्ने र सो सम्बन्धि स्वास्थ्य कर्मिहरूकालागि तालिम वा पुनर्ताजकि तालिमको व्यवस्था मिलाउने । साथै स्वास्थ्य, सुरक्षा, व्यक्तिगत सरसफाई तथा कोरोना सम्बन्धि आम संचारबाट प्रशारण गरिने सन्देशहरू अध्यावधिक गर्ने ।
- बाढिको उच्च जोखिम भएका पालिकाहरूमा रहेका जोखिम समुह, जस्तै: गर्भवति र सुत्केरी महिला, जेष्ठ नागरिक, अपाङ्गता भएका व्यक्तिहरू, बालबालिकाहरू आदिको विवरण सम्बन्धित पालिकाको सहकार्यमा तयार गर्ने र उक्त जोखिम समुहलाई सुरक्षित राख्न आवश्यक तयारी गर्ने ।
- विपद व्यवस्थापनका लागि आवश्यक बजेटको प्रबन्ध गर्ने ।
- क्लिस्टरहरूको बैठक संचालन गरि साझेदार निकाय तथा संघसंस्थाहरूको सहकार्यमा स्वास्थ्य विवरण अध्यावधिक गर्ने, कोभिड महामारीलाई मध्यनजर गरि प्रभावितहरूको लागि सहयोग तथा राहत उपलब्ध गराउन एकद्वार प्रणाली अपनाई परिचलान गर्ने ।
- प्रदेश स्तरीय स्वास्थ्य क्षेत्र द्रुत प्रतिकार्य समुह (Province Rapid Response Team) र जिल्ला स्थित दुरत प्रतिकार्य समुह (District Rapid Response Team) लाई समन्वयात्म किसिमले परिचालन गरी प्रभावितहरूलाई आवश्यक स्वास्थ्य सेवा प्रदान गर्ने र आवश्यकता अनुसार प्रेषणको व्यवस्था मिलाउने ।
- बाढी पश्चात हुन सक्ने पानी जन्य रोगहरू, किट जन्य रोगहरू तथा सर्प दंसको सम्भावनालाई मध्यनजर गरि जनचेतना मुलक क्रियाकलापहरू संचालन गर्ने साथै अस्थायी शिविरहरूमा कोरोना संक्रमण फैलिन सम्ने सम्भावन भएकोले जनस्वास्थ्यका मापदण्ड लागु गर्ने ।

- अस्पतालमा रहेका एकद्वार सकट व्यवस्थापन केन्द्र (OCMC) र सुरक्षित गृह (Safe house) लाई आवश्यक मानव संसाधन, औजार उपकरण तथा औषधिको व्यवस्था गर्ने । साथै यी केन्द्रहरूमा मनोसामाजिक विमर्श कर्ता नियुक्ति गरी संस्था र समुदाय स्तरमा परमर्श सेवा संचालन गर्ने वा साझेदार संस्थाहरूसंग समन्वय गरि कार्यान्वयन गर्ने ।
- सम्पूर्ण स्वास्थ्यकर्मिलाई आ—आफ्नो स्वास्थ्य संस्थामा हाजिर हुन निर्देशन जारी गर्ने र अत्यावश्यक अवस्थामा बाहेक विदा स्वीकृत नगर्न सम्बन्धित निकायलाई पत्राचार गर्ने
- आपतकालिन पोषण कार्यक्रमका विभिन्न क्रियाकलापहरू, जस्तै: पौष्टिक आहार (पोषिलो पीठो), सूक्ष्मपोषक तत्वहरू (भिटामिन ए, आईरन फोलिक एसिड, बहुसूक्ष्मपोषक तत्व) को वितरण तथा जनस्वास्थ्य कार्यक्रमका पोषण सम्बन्धि क्रियाकलापहरू (जस्तै: आवश्यकतानुसार बालबालिकालाई जुकाको औषधि वितरण) आदि मार्फत बालबालिका, गर्भवति, सुत्केरी महिलाहरूले सूक्ष्मपोषक तत्व पाएको सुनिश्चित गर्न स्थानीय तहमा सहयोग र समन्वय गर्ने ।

प्रतिकार्यका मुख्य क्रियाकलापहरू:

- प्रदेश स्तरिय स्वास्थ्य क्षेत्र दुरत प्रतिकार्य समुह (Province Rapid Response Team) सक्रिय गर्ने र प्रत्येक जिल्लामा जिल्ला स्तरिय दुरत प्रतिकार्य समुह (District Rapid Response Team) सक्रिय बनाउने र प्रतिकारात्मक तथा उपरात्मक सेवा प्रदान गर्ने ।
- अस्पतालमा रहेका एकद्वार सकट व्यवस्थापन केन्द्र (OCMC) लाई आवश्यक मानव संसाधन, औजार उपकरण तथा औषधिको व्यवस्था गर्ने । साथै यी केन्द्रहरूमा मनोसामाजिक विमर्श कर्ता नियुक्ति गरी संस्था र समुदाय स्तरमा परमर्श सेवा संचालन गर्ने वा साझेदार संस्थाहरूसंग समन्वय गरि कार्यान्वयन गर्ने ।
- अस्थायी सिविरमा बस्दा महिला र किशोरीहरूलाई हुनसक्ने शारीरिक, मानसिक तथा यौनिक हिंसारोकन स्वायम्सेवकाहरू परिचालन गरी परामर्श सेवा, मर्यादा सामाग्रीहरू तथा व्यक्तिगत स्वच्छता सामाग्रीहरूको वितरण गर्ने
- बाढिको समयमा विस्थापित परिवारहरू अस्थायी सिविरमा बस्दा महिला र किशोरीहरूलाई हुनसक्ने शारीरिक, मानसिक तथा यौनिक हिंसा हुन नदिन सुरक्षित स्थानहरूको पहिचान गर्ने र साझेदार संस्थाहरू तथा अन्य निकायहरूसंग नियमित संवाद कायम राख्ने ।
- कोरोना महामारीको समयमा अस्थायी सिविरमा संक्रमण फैलिन रोकन जनचेतना, माक्स, साबुन तथा स्यानिटाईजरको व्यवस्था मिलाउन स्थानिय निकाय संग समन्वय तथा सहकार्य गर्ने ।
- आम संचारका माध्यम लगायत अन्य माध्यमहरू बाट स्वास्थ्य, पोषण, सुरक्षा आदि बारे जनचेतनामुलक कार्यक्रमहरू संचालन गर्ने ।

- आपतकालिन पोषण कार्यक्रमको लागि पोषण सामाग्रीहरुको पर्याप्त आपूर्ति र मानव स्रोत लगायतका विषयमा शिघ्र क्षमता अभिवृद्धि गर्नको लागि प्रदेश सरकारलाई आवश्यक सहयोग गर्ने ।
 - स्वास्थ्य संस्थाहरुको प्रभावकारी सेवा मार्फत शिघ्र कुपोषणको उचित व्यवस्थापन र उपचार गर्ने ।
 - कोभिड १९ र मनसुन प्रतिकार्यको समयमा पोषण सामाग्री ढुवानीमा सहयोग गर्ने ।
- प्रभावित क्षेत्रका बालबालिकामा कुपोषणको रोकथाम र व्यवस्थापनको लागि निरन्तर स्तनपान सुनिश्चित गर्न र आमाको दुधलाई प्रतिस्थापन गर्ने वस्तुहरुको अनअधिकृत विक्रि वितरणमा रोक लगाउन प्रदेश सरकारलाई आवश्यक सहयोग गर्ने ।

क्लष्टर सदस्यहरु:

क्र. सं.	संस्था	फोकल व्यक्ति / सम्पर्क	इमेल
१.	डब्लू.एच.ओ. विश्व स्वास्थ्य आपतकालिन - WHE)	डा. राजिव लालचन ९८०११९५८०४ (फिल्ड मेडिकल अफिसर)	lalchanr@who.int
२.	डब्लू.एच.ओ. स्वास्थ्य प्रणाली सुदृढीकरण (HSS)	भानु येङ्गदेन ९८४९०००७४० (प्रादेशिक स्वास्थ्य अधिकृत) सुरेश चन्द्र देवकोटा ९८५१२२१४५५ (प्रादेशिक एस.आर.एच.आर. अधिकृत)	yengdenb@who.int sdevkota@who.int
३.	डब्लू.एच.ओ. इम्युनाइजेसन प्रिभेन्टेबल डिजिज (IPD)	डा. नन्दलाल सिक्की ९८५६०२०८८२ (सर्भिलियन्स मेडिकल अफिसर) डा. रामु शर्मा ९८५६०२०७४९ (सर्भिलियन्स मेडिकल अफिसर)	sikarmi@who.int sharmaRP@who.int
४.	युनिसेफ (सिद्धार्थनगरमा आधारित कार्यालय (भैरहवा) लुम्बिनी गाविस)	मीना थापा ९८५७०१७५२८ पोषण अधिकारी शिव सुवेदी ९८५१२१६८८४ ए.पि.आई. सल्लाहकार	methapa@unicef.org spsubedi@unicef.org
५.	युनिसेफ (सिद्धार्थनगर मा आधारित कार्यालय (भैरहवा लुम्बिनी)	राकेश कुमार मल्लिक ९८५७०१७२५९ डब्ल्यू.ए.एस.एच. अधिकृत	rkmallick@unicef.org
६.	डब्ल्यू.एफ.पि.	विष्णु आचार्य ९८५७८२१५४३	bishnu.acharya@wfp.org
७.	यु.एन.डी.पि. (लुम्बिनी प्रदेशमा कार्यालय)	सुदिप अर्याल ९८५११०५७९०	sudip.aryal@undp.org
८.	आई.ओ.एम.	निर्मल चोङ्गबाङ्ग	nchongbang@iom.int

		१८५२०६१९८३	
१०.	एम.ओ.एफ.ए.जी.ए.Öएम.एस.एन.पि . प्रदेश नीति तथा योजना आयोग (पी.पी.पी.सी), गण्डकी प्रदेश	पवित्रा सापकोटा १८४९०२१११९	province4.msnp@gmail.com sapkota.pabitra@yahoo.com
११	सेभ द चिल्ड्रेन इन्टरनेशनल (एस.सि.आई)	हेमराज पौडेल १८५८०२३०२९	hem.paudel@savethechildren.org
१२	ए.एस.सि.ई.एन्.डी.(ACEND)	दिवस आचार्य १८५११९२१७९	diwas.acharya@ascend.crownagents.com
१३	आई.एन.एफ., नेपाल	कर्ण गुरुङ्ग १८५६००८६४४	karna.gurung@nepal.inf.org
१४	आई.पास. नेपाल	थम कुमारी कुवर कार्यक्रम संयोजक १८५११४०६८०	kunwart@ipas.org
१५	निक सिमन्स इन्स्टिट्यूट (NSI)	सुरज श्रेष्ठ (एच.एस.पी. अधिकृत) १८६०१०४०५६	surajshrestha@nsi.edu.np
१६	परिवार नियोजन संघ नेपाल (एफ.पि.ए.एन., कास्की)	नव राज तिवारी १८५६०१२३९६ (यमनाथ पौडेल)नवलपुर, १८५७०३५००५)	fpankaski@fpan.org.np fpanawalparasi@fpan.org.np
१७	सि.एस.जी.	दिलीप गुरु... १८५६०११३०० ०६१५३९९०३	csgpokhara@hotmail.com director.csg@csgnepal.org.np
१८	रिकभरी नेपाल	बिरोध गुरुङ्ग १८०५८४५५६६६	rnpvince.4@recoveringnepal.org.np
१९	नेस्नल एसोसिएसन अफ पि.एल.डब्ल्यू.एच.ए. इन नेपाल (NAP+N)	सन्त बहादुर राना	napnpokhara@gmail.com
२०	असल छिमेकी नेपाल	राजु अधिकारी	info@acn.org.np , director@acn.org.np
२१	नौलो घुम्ती नेपाल	अनेश गुरुङ्ग १८४६८५४५४७	nauloghumti@ngn.org.np
२२	सुनौलो परिवार नेपाल (SPN)	सुनिता थापा १८५११७८७६३ समूह नेता	sunita.thapa@mariestopes.org.np
२३	पी एस आई (PSI)	पशुपति चौधरी १८४०६२५२०३ कार्यक्रम संयोजक	Chaudharypashupati59@gmail.com
२४	नेपाल रेडक्रस सोसाइटी	सुर्यप्रसाद ढकाल (अध्यक्ष) १८५६०५३९५०, १८४६०४३९५०	nrcsgandaki@gmail.com spdhakal2002@gmail.com
२५	एड्स हेल्थ केयर फाउण्डेसन, नेपाल (AHF/Nepal)	डा. प्रिती आचार्य कार्यक्रम संयोजक १८४७२८४६३५	Priti.Acharya@aidshealth.org
२६	हेल्दी स्माइल इन्टरनेशनल	ध्रुव राज बराल १८५६०२१७९३	hsinepal@gmail.com

२७	असल छिमेकीहरू अन्तर्राष्ट्रिय, नेपाल (GNI)	तुपेन्द्र खनाल ९८५८४४००२२ संयोजक कास्की र पर्वत	tupendra.khulal@gninepal.org
२८	जापान नेपाल स्वास्थ्य तथा क्षयरोग संघ (JANTRA)	राजेन्द्र दाहाल ९८५८०२३७६५	dahal.rajendra33@gmail.com
२९	कोपिला नेपाल	बिना सिलवाल ९८५६०३८७१४	bina.silwal@gmail.com
३०	सुआहारा	याम जि.सि. ९८४६०३८५८१	ygc@hki.org
३१	गोर्खा वेल्फेयर ट्रस्ट	रोहित तुम्बाहाम्फे ९८४२०५८९९६	rohit.kumar.tumbahangphe@hqgws.org
३२	एन.एफ.डी.एन., गण्डकी	खोमराज शर्मा ९८५६०६२३६७	khomrajsharma@gmail.com
३३	सीएमसी, नेपाल (CMC, Nepal)	पूर्ण शोभा मानन्धर ९८५१२३७५२३	Purnashova.cmcnepal@gmail.com
३४	जे.ई.भी.ए.आई.ए. (JEVAIA)	सरस्वती पुरी ९८०२८३२२३० कार्यक्रम निर्देशक	saraswoti@jevaia.org
३५	कोशिश, (KOSHIS)	युवराज चन्द कार्यक्रम प्रबन्धक ९८०१८५६६७	cbr_pm@koshishnepal.org

विषयगत क्षेत्र: स्वास्थ्य तथा पोषण

नेतृत्वदायी निकाय: स्वास्थ्य तथा जनसंख्या मन्त्रालय:

सहयोगी निकाय: डब्लू.एच. ओ. (स्वास्थ्य)

सम्पर्क ब्यक्तिको नाम: भानु येङ्गदेन, yengdenb@who.int, 9849000740

<p>पूर्वतयारीका मुख्य क्रियाकलापहरु:</p> <p>प्रादेशिक स्वास्थ्य आपत्कालिन कार्य सञ्चालन केन्द्र (PHEOC) का पूर्वतयारी कार्यक्रम/क्रियाकलापहरु:-</p> <p>प्राविधिक सहयोग गर्ने:</p> <ol style="list-style-type: none"> १. दैनिक रुपमा मिडियामा/समाचारमा आउने मनसुन संग सम्बन्धित घटनाहरू अनुगमन गर्ने । २. प्रादेशिक आपत्कालिन कार्य सञ्चालन केन्द्र (PHEOC) को सहकार्यमा स्थलगत अवलोकन मार्फत् सूचना सञ्चार तथा कार्य संयोजनको संयन्त्र निर्माण गर्ने । यसका साथ साथै जिल्ला स्तरिय आपत्कालिन कार्य सञ्चालन गर्ने केन्द्रका जानकारीहरू जम्मा गर्ने । ३. अस्थाई प्रादेशिक प्रतिकार्य टिम/समूहलाई तयारी अवस्थामा राख्ने । उक्त टिमलाई जिल्ला जिल्लामा कोभिड-१९ प्रतिकार्यमा पहिले पनि खटाई सकिएको छ ।
--

४. आपत्कालिन स्थितिमा प्रयोगमा आउने औषधी तथा अन्य चिकित्सकिय सामग्रीको सूची तयारी अवस्थामा राख्ने । (यो कार्य प्रा. आपूर्ती व्यवस्थापन केन्द्र संगको संयोजनमा अत्यावश्यक स्वास्थ्य सामग्रीको जोहो गर्ने र आवश्यक समयमा वितरण गर्ने ।
५. केन्द्रिय सरकारबाट प्राप्त कार्य निर्देशिका तथा अन्य जानकारीहरू जिल्ला तथा स्थानीय तहका स्वास्थ्य कार्यालय एवं अस्पतालहरूलाई उपलब्ध गराउने ।

WHO/HSS:-

१. आपत्कालिन प्रतिकार्य योजना २०७८को तयारीको लागि सहयोग ।
२. मनसुन संग सम्बन्धित आपत्कालिन प्रतिकार्यको योजना बनाउन विभिन्न संयुक्त राष्ट्र संघीय एजेन्सीहरू, स्वास्थ्य क्षेत्रमा काम गर्ने निकायहरू सरकारी नियोगहरू संग सम्बन्ध ।
३. WHO/CO र UNRCO संग फोकल पोइन्टको रुपमा समन्वयकारी भूमिका ।

प्रतिकार्यका मुख्य क्रियाकलापहरू:

PHEOC को प्रतिकार्यहरू:

१. स्थानीय स्वास्थ्य संस्थाहरू (हेल्थ पोष्ट) संगको समन्वयमा मनसुनबाट प्रभावितहरूलाई आवश्यक सहयोगका लागि अन्य सम्बन्धित सरोकारवालाहरू संग समन्वय गर्ने
२. मनसुन संग सम्बन्धित घटनाहरूको जानकारीहरू र तथ्याङ्कहरू जम्मा गर्ने र वितरण गर्ने ।

बजेट विनियोजन: आपत्कालिन कोष ३,५०,०००/-अमेरिकन डलर । नियमित कार्यक्रम १,००,०००/-अमेरिकन डलर ।

भूमि व्यवस्था, कृषि, सहकारी तथा गरिबी निवारण मन्त्रालय

विषयगत क्षेत्र: कृषि/खाद्य सुरक्षा

विषद फोकल पर्सनको नाम: अमृत रेग्मी सम्पर्क नं. ९८४१०८१०३० इमेल: Amregmit21@gmail.com

पूर्वतयारीका मुख्य क्रियाकलापहरू:

१. मौसम परिवर्तन सम्बन्धी ३ दिन अगाडी र ३ दिन पछाडीको मौसम सम्बन्धी जानकारी दिने गरेको ।
२. मौसम परिवर्तनलाई Adupt गर्न सुहाउदो क्रियाकलापको बारेमा जानकारी दिने गरिएको ।
३. एग्रोफोरेष्टी सम्बन्धी क्रियाकलाप संचालन गरिएको ।

प्रतिकार्यका मुख्य क्रियाकलापहरू:

१. कृषि विकास निर्देशनालय र पशुपक्षी तथा मत्स्य निर्देशनालय बाट आकस्मिक सेवा टेवा कार्यक्रम सञ्चालनमा रहेको ।
२. जोखिम पश्चात पुनर्स्थापनाका लागि लाग्ने लागत रकम मापदण्ड अनुसार उपलब्ध गराउने ।

कृषि विमा भुक्तानी २५ प्रतिशत प्रदेश सरकारले (मन्त्रालय वा मातहतको निकायको प्राविधिकको सिफारिसमा) उपलब्ध गराउने व्यवस्था रहेको।

विषयगत क्षेत्र: खाद्य सुरक्षा

नेतृत्वदायी निकाय: भूमि व्यवस्था, कृषि, सहकारी तथा गरिबी निवारण मन्त्रालय:

सहयोगी निकाय: डब्लू. एफ.पी.र एफ.ए.ओ.

पूर्वतयारीका मुख्य क्रियाकलापहरु:

१. बजारको अवस्था, बजार मुल्य, बजारमा खाद्यान्न उपलब्धता तथा आपूर्ती सम्बन्धी जानकारीको उपलब्धता।
२. सहयोगी निकायसंग सम्झौता तथा कार्यान्वयनको लागि आवश्यक तयारी।
३. नगद सेवा प्रदायक तथा खाद्यान्न सप्लायर्स संग सम्झौता तथा कार्यान्वयनको लागि आवश्यक तयारी।

प्रतिकार्यका मुख्य क्रियाकलापहरु:

१. **प्रथम चरण:** पहिलो १ महिना: यदि बजार संचालनमा छ भने लक्षित समुदायलाई निशर्त बहुउद्देश्यीय नगद र यदि बजार तुरुन्तै संचालनमा आउने संभावना नभएमा १० दिनका लागि खाद्यान्न र २० दिनका लागि खाद्यान्नका लागि नगद (सामाजिक सहयोगको रूपमा बहुउद्देश्य नगद) उपलब्ध गराइने। यसरी नगद सहयोग उपलब्ध गराउदा नेपाल सरकारको प्रकोप प्रभावितको उद्दार तथा राहत सहयोग निर्देशिका (सातौं संशोधन २०७७) लाई आधार मानिने छ।
२. **दोस्रो चरण:** १ महिना पछि: खाद्य सुरक्षा, जीविकोपार्जन तथा कृषि पुनर्लाभ (recovery) का लागि सम्पत्ती/तालिम का लागि नगद उपलब्ध गराइने।

बजेट विनियोजन: आपतकालका लागि प्रदेश तथा स्थानीय तहमा छुट्टै पूर्वनिर्धारित खाद्यान्न मौज्दात अथवा नगद विनियोजन नभएको, तर सरकारबाट सहयोग माग भएमा विपदको परिमाण, गम्भीरता तथा आवश्यकताका आधारमा मानवीय सहायता कोष परिचालन गर्न सकिने।

विषयगत क्षेत्र: पुनर्लाभ, बन्दोबस्ती तथा आपत्कालिन संचार

नेतृत्वदायी निकाय: मुख्यमन्त्री तथा मन्त्रिपरिषदको कार्यालय र कानुन, संचार तथा प्रदेश सभा मामिला मन्त्रालय।

सहयोगी निकाय: यु.एन.डी.पी. र डब्लू.एफ.पी.

पूर्वतयारीका मुख्य क्रियाकलापहरु:

१. विभिन्न निकायहरूको विभिन्न स्थानमा रहेका भण्डारण क्षमता तथा आपूर्ती व्यवस्था सम्बन्धी जानकारी अद्यावधिक ।

२. प्रकोपको अवस्थामा आवश्यक समन्वयका साथै सूचना/जानकारी व्यवस्थापन तथा आवश्यकता भएमा सामग्री भण्डारण र ढुवानी सेवाको उपलब्धता ।

प्रतिकार्यका मुख्य क्रियाकलापहरू:

१. समन्वयका साथै सूचना/जानकारी व्यवस्थापन गर्ने ।

२. आवश्यकता भएमा सामग्री भण्डारण र ढुवानी सेवाको उपलब्ध गराइने ।

३. मनसुन प्रतिकार्यका लागि भण्डारण क्षमता बृद्धि गर्नु परेमा WFP ले अस्थायी भण्डारण युनिट (MSU) उपलब्ध गराउन सक्दछ ।

बजेट विनियोजन: आपतकालका लागि प्रदेश तथा स्थानीय तहका लागि पूर्वनिर्धारित रकम विनियोजित नभएको, तर ठुलो विपदको अवस्थामा सरकारबाट सहयोग माग भएमा तुरुन्तै IREMOP शुरु गरि रकम परिचालन गर्न सकिने ।

निकाय: कानून संचार तथा प्रदेश सभा मामिला मन्त्रालय गण्डकी प्रदेश

विषयगत क्षेत्र: बन्दोवस्ती पुनर्लाभ तथा आपतकालिन संचार

विपद् फोकल पर्सनको नाम: प्रकाशचन्द्र ढुंगाना, सम्पर्क न: ९८५६०१७५४६

इमेल: www.dhunganaprakashchandra@gmail.com

१ पूर्वतयारीका मुख्य क्रियाकलापहरू:

१ गण्डकी प्रदेशका विपद् जोखिम क्षेत्रहरूको पहिचान भएको,

२ गण्डकी प्रदेशका खुल्ला स्थान र आश्रयस्थलहरूको पहिचान भएको,

३ विपद्का विभिन्न घटनाहरूको नमूना अभ्यास (Simulation) का कार्यक्रमहरू सम्पन्न भएको,

४ पर्यटकिय पदमार्गहरू मध्ये अन्नपूर्ण बेसक्याम्प जानेमार्ग कास्की, लोघेकर दामोदर कुण्ड मुस्ताङ र सिंगरताल मार्ग मनाङमा रेण्क्यू सेल्टर/आश्रयस्थलको स्थापना गरिएको,

५ विपद् उद्धारकर्मी (सुरक्षा निकाय) लाई क्षमता अभिवृद्धी तालिम कार्यक्रम संचालन गरिएको,

६ गण्डकी प्रदेशका ५स्थानमा पूर्वसूचना प्रणालीको स्थापना गर्ने क्रममा रहेको,

७ प्रदेश प्रहरीका लागि उद्धार सामग्री खरिद गरिएको,

८ प्रदेश प्रहरी कार्यालय र सशस्त्र प्रहरी बल मुक्तिनाथ बाहिनीलाई प्रदेश गोदाम घरमा रहेका विपद् उद्धार सामग्री हस्तान्तरण गरिएको,

२ प्रतिकार्यका मुख्य क्रियाकलापहरू:

- १ आ व ०७७।०७८ मा विपद व्यवस्थापन कार्यमा प्रदेश विपद व्यवस्थापन कोषबाट रु १,३५,५८,०५८।-खर्च गरिएको ।
- २ बाढी पहिरोबाट क्षति भएका निजी आवास पुनर्निर्माण तथा पुनस्थापना कार्यमा प्रदेश विपद व्यवस्थापन कोषबाट पहिलो किस्ता बापत रु ३,३३,००,०००।-जिल्ला विपद् व्यवस्थापन समितिलाई निकास दिइएको ।
- ३ विपद प्रभावित परिवारलाई जिल्ला विपद् व्यवस्थापन समितिको माग बमोजिम प्रदेश गोदाम घरबाट ४७८ वटा पाल त्रिपालहरु उपलब्ध गराइएको ।

३ आपतकालिन खर्चका लागि कोषको व्यवस्था:

हाल प्रदेश विपद् व्यवस्थापन कोषमा रहेको जम्मा रकम रु ६,७२,९०,९३३ ।

निकाय: शिक्षा, संस्कृति, विज्ञान प्रविधि तथा सामाजिक विकास मन्त्रालय

विषयगत क्षेत्र:

- (क) शिक्षा
- (ख) महिला, बालबालिका र जेष्ठ नागरिक

विपद फोकल पर्सनको नाम:

क्रस	नाम थर	पद	सम्पर्क नम्बर	इमेल ठेगाना	क्षेत्र
१	ऋषिराज बाँस्तोला	अधिकृतस्तर आठौं	९८५६०३५५० ९	rrbastolakaski@gmail.com	शिक्षा
२	सुशीला आचार्य	अधिकृतस्तर आठौं	९८४७१६४७० ३	acharyashushila@gmail.com	संरक्षण (महिला बालबालिका, अपाङ्गता भएका व्यक्ति, जेष्ठ नागरिक)

(क) शिक्षा

पूर्व तयारीका मुख्य क्रियाकलापहरु:

- प्रदेशस्तरीय शिक्षा क्षेत्र विपद् प्रतिकार्य योजना निर्माण गरिएको,
- विपद पुनस्थापनका लागि तथ्याङ्क संकलन एवम् व्यवस्थापन,
- स्रोत व्यवस्थापन,

- शिक्षा विकास तथा समन्वय इकाइ, स्थानीय तहमा शिक्षा, युवा तथा खेलकुद शाखाका प्रमुख एवम् कर्मचारी र शिक्षकका पेशागत संगठनका प्रादेशिक समितिको विवरण र सम्पर्क नम्बर अद्यावधिक गरिएको,
- शिक्षा क्षेत्रमा भएको क्षतिको विवरण सम्बन्धमा शिक्षा विकास तथा समन्वय इकाइ र स्थानीय तहमा शिक्षा शाखामा पत्राचार गरी क्षतिको विवरण माग गरिएको,
- विपद् व्यवस्थापन न्यूनीकरण सम्बन्धी स्थानीय पाठ्यक्रम तथा पाठ्यसामग्री विकासका लागि स्थानीय तहको क्षमता विकास ।

प्रतिकार्यका मुख्य क्रियाकलापहरू:

- क्षतिको विवरण संकलन,
- तत्काल सिकाइ सुचारु गर्नका लागि समन्वय र सहयोग,
- वृहत विद्यालय सुरक्षा र जोखिम न्यूनीकरण सम्बन्धी सामग्री विकास, प्रकाशन र वितरण,
- शिक्षा क्षेत्रमा विपद् व्यवस्थापनको विषयमा १० वर्षे शिक्षा क्षेत्र योजनामा आपतकालीन तथा संकटपूर्ण अवस्थामा शिक्षा विषय समावेश गरिएको ।

आपतकालिन खर्चका लागि कोष व्यवस्था:

- आ.व.२०७७/७८ मा विपद् व्यवस्थापनका लागि शैक्षिक कार्यक्रम अन्तर्गत १० लाख मौज्जात रहेको,
- विपद् व्यवस्थापनका लागि शैक्षिक कार्यक्रम कार्यान्वयन गर्न आ.व. २०७८/०७९ मा २ करोड बजेटको निरन्तरता रहेको,
- प्रदेश सरकार समानिकरण बजेट तर्फ आ.व. २०७८/०७९ को कार्यक्रम तथा बजेटमा विपद् व्यवस्थापनका लागि २ करोड प्रस्ताव गरिएको ।

विषयगत क्षेत्र : शिविर समन्वय तथा शिविर व्यवस्थापन र आवास क्षेत्रगत निकाय

सहयोगी निकाय: IFRC and IoM

विषयगत क्षेत्रगत सदस्य संस्थाहरू: UNFPA, IFRC, NRCS, Save The Children, Habitat for Humanity, UNICEF, Housing Recovery and Reconstruction Platform, CRS, World Vision International, UNDP, WFP, UN WOMEN, People in Need, HKI, GWT, Chaudhary Foundation, CARE International, Good Neighbour International, Kopila Nepal, NGO federation – Gandaki,

विपद् पश्चात समुदायको जन र धनको सुरक्षा राज्यको मुख्य जिम्मेवारी रहन्छ । सो कार्यलाई सहज रूपमा रूपांतरण तथा थप प्रभावकारी रूपमा संचालन गर्न संयुक्त राष्ट्रसंघीय एकाईहरू तथा अन्य मानवीय सहायता मा काम गर्ने संघ संस्थाहरूको सहकार्य आवश्यक पर्दछ । यसै सिसिलामा गण्डकी

प्रदेशको मनसुन पूर्वतयारी तथा प्रतिकार्य अर्न्तगत शिविर व्यवस्थापन तथा आवास क्षेत्रगत निकायको समन्वय र सहकार्यका लागि संयुक्त राष्ट्रसंघीय, आप्रवासन कार्यालय (UN-Migration) तथा **IFRC** हरुको संयुक्त विषयगत क्षेत्र **शिविर व्यवस्थापन तथा आवास** को अवस्थालाई निम्नअनुसार प्रस्तुत गरिएको छः

मुख्य बिपद्को क्षेत्र : पहिरो र बाढी

विपद्को अनुमानित अवस्था :

- व्यक्तिगत घरहरु तथा सामुदायिक भवनहरु पहिरो तथा बाढीले क्षति/नष्ट भएको हुनेछन ।
- नदी कटान तथा बाढीवाट हुने डुवानको कारणले आवासीय स्थितिमा ठूलो समस्या देखा पर्छ ।
- सडक तथा यातायात अवरुद्ध हुन सक्नेछ ।
- सुरक्षित आकस्मिक आश्रय स्थलको अभाव हुन सक्नेछ ।
- अस्थायी बासको लागि काठ तथा अन्य अस्थायी सामग्रीहरुको आपूर्तिमा कठिनाई हुनसक्छ ।
- केटाकेटी, महिला, वृद्ध-वृद्धाहरुलाई दैनिक जीवन निर्वाहमा अप्ठ्यारो परिस्थिति सृजना हुनेछ ।
- खाद्यन्न र आवासको अभावको कारण भोकमरी तथा पानी र सरसफाईको कमिले महामारी सृजना हुनसक्दछ ।
- तत्कालै आवश्यक सुख्खा खानाको अभाव भण्डारण गरिएको खाद्यन्न नष्ट भएको अवस्था,
- खाद्यन्नको अभाव र खाद्यन्नको पहुँचमा बाधा ।
- पारिवारिक स्तरमा खाना पकाउने इन्धन तथा पानीको अभाव ।
- विपद्का कारण दीर्घरोगी तथा नियमित औषधी सेवन गरिरहेका लाई औषधीको अभाव ।

विषयगत उद्देश्य :

- विपद् प्रतिकार्यका लागि आवश्यक खुला तथा सुरक्षित स्थानहरुको पहिचान तथा सबै सरोकारवाला निकायहरुलाई जानकारी गराउने ।
- विपद् पश्चात राज्यले आकस्मिक सुरक्षित बासको लागि निर्णय गरे पश्चात पहिचान भएका स्थानहरुमा शिविरहरु र अस्थायी भौतिक संरचना निर्माणमा समन्वयकारी भुमिका निर्वाह गर्ने ।
- विपद्का कारणले घरवार विहीन मानिसहरुका निम्ति स्थायी समाधानको खोजीका लागि प्रयत्न गर्ने ।

- तत्काल गैर खाद्य सामाग्रीहरु जस्तै त्रिपाल कम्मल आदीको व्यवस्थापनको लागि पहलकदमी गर्ने ।
- दीर्घरोगी तथा नियमित औषधी सेवन गरिरहेका लाई औषधीको व्यवस्थापनमा समन्वय ।
- प्रभावित व्यक्तिका लागि समयमा नै खाना, खाद्यान्न तथा खाद्यान्न पहुँचको सुनिश्चतताका लागि पहलकदमीका लागि समन्वय तथा गर्ने ।
- दैनिक जिवनयापनको आवश्यक सामाग्रीहरु (गैर खाद्य सरसमानहरु) को व्यवस्थापन तथा आवश्यक समन्वय गर्ने ।
- पहिचान भएका राहत तथा उद्धार सामाग्रीहरुको संकलन/भण्डारण र वितरण का लागि आवश्यक समन्वय र सहजीकरण गर्ने ।

रणनीति :

- विपद्को समयमा भौतिक तथा मानवीय क्षति न्यूनीकरणका लागि तत्काल उपलब्ध स्थानीय श्रोत र साधनको उच्चतम प्रयोग गरि आकस्मिक शिविर व्यवस्थापन गर्न स्थानीय निकाय तथा सरोकारवालाहरुको समन्वय गरि स्थानीय स्तरका स्वयम सेवकहरुको व्यवस्था गरि परिचालन गर्ने ।
- खाद्य सामाग्री आपूर्तिको लागि स्थानिय निकायहरु, उद्योग वाणिज्य महासंघहरु तथा अन्य दाताहरुबाट संकलित सामाग्रीहरुको व्यवस्थापन र स्थानीय व्यापारी वा व्यवसायीहरुलाई खाद्य सामाग्री संचितीका लागि अनुरोध गर्ने ।

पूर्वतयारी :

- विपद् प्रतिकार्यका लागि अग्रस्थानमा बसेर क्रियाशिल संघ संस्थाहरुको स्वयंसेवकहरुलाई विपद् प्रतिकार्य, तथ्याकं व्यवस्थापनको क्षेत्रमा क्षमता विकासको क्रियाकलापहरु गर्ने ।
- खुला तथा सुरक्षित स्थानहरुको पहिचान गरि सबै क्षेत्रगत निकायहरु, राज्यका निकायहरु तथा सरोकारवालाहरुलाई जानकारी गराउने ।

- सामुदायिक श्रोत तथा आवास केन्द्रहरूको अवस्थाको लेखाजोखा गरि विपद्को अवस्थामा सदुपयोगका लागि स्थानिय निकाय तथा प्रादेशिक निकायहरु सगंको समन्वय र सहजीकरण गर्ने ।
- दैनिक जिवनयापनको आवश्यक सामाग्रीहरु (गैर खाद्य सरसमानहरु) को व्यवस्थापन तथा आवश्यक समन्वय गर्ने ।
- स्थानिय विपद् व्यवस्थापन समिति, जिल्ला विपद् व्यवस्थापन समिति र प्रदेश स्तरिय विपद् व्यवस्थापन परिषद सगंको सहकार्यका विपद् प्रतिकार्यमा सहयागी भुमिका निर्वाह गर्ने ।

प्रतिकार्य:

- विस्थापित सम्बन्धी Displacement Tracking Matrix (DTM) संचालन गर्ने । जस मार्फत तत्कालिन विपद्को कारणले विस्थापित भएका प्रभावितहरुको लेखाजोखा गरि तत्कालिन साथै दीर्घकालीन मानवीय आवश्यकताहरुको लेखाजोखा गर्ने ।
- WASH, Health clusters, Shelter Cluster तथा अन्य क्षेत्रगत निकायहरु सगंको सममवय र सहजीकरणमा विपद् प्रतिकार्यको समयमा कोभिड०१९, डेंगु र अन्य पानीजन्य रोगहरुको संक्रमणलाई न्यूनीकरणका लागि क्रियाकलापहरु संचालन गर्ने ।
- आपत्कालिन आवास तथा शिविर व्यवस्थापनका लागि संभावित क्षेत्रहरुको लेखाजोखा गर्ने साथै सरोकारवालाहरुको आपत्कालिन शिविर व्यवस्थापनको निर्ण पश्चात प्रदेश सरकार तथा उपल्लो निकायमा जानरकारी गराउदै आपत्कालिन आवास तथा शिविर व्यवस्थापनलाई अधि बढाउने ।
- आवास तथा शिविर व्यवस्थापनका क्रममा संरक्षण तथा यौनजन्य हिसां न्यूनीकरणका क्रियाकलापहरुको सुनिश्चितता गर्ने ।
- आपत्कालिन अवस्थाको आवास तथा शिविरहरुको दीर्घकालिन व्यवस्थापनलाई ध्यान दिदै शिविरहरुको सहज रुपमा व्यवस्थापन वा अन्य सुरक्षित स्थलहरुमा पुर्ननिमाणको क्रियाकलापहरुमा जोड्नका लागि सरोकारवाला निकायहरु सगं सहजीकरण गर्ने ।

Early Recovery (ER) Cluster:

Provincial Focal point at **UNDP** in Gandaki, ER cluster Co-lead - Name: Sudip Aryal; Mobile: 9851105790

Email: sudip.aryal@undp.org

National Focal point at UNDP: Kedar Babu Dhungana; Mobile: 9851007816

Email: kedar.dhungana@undp.org

Cluster members:

UN agencies, INGOs, Red Cross, FNCCI, NGO Federation

Key preparedness actions:

Formulation of cluster EPRP as an integral part of the monsoon EPRP under UN HCT coordinated by UN RCO at national level. The ER plan focuses on potential intervention addressing immediate livelihood/employment opportunity generation of the worst affected households in the country as and when required in case of the disaster onset. The interventions will be based on then existing needs and viability of intervention types. The EPRP has anticipated size of caseload, specific objectives, potential priority response actions, identification of cluster members at national/federal level etc.

Key response actions:

Proposed potential response actions listed in the EPRP are:

- Identify and implement livelihood/income generation programmes, cash transfers, inputs and safety nets to support the most affected population. This would involve emergency employment in support of livelihoods, restoration of community infrastructures and micro-enterprise start-up grants.
- Livelihoods recovery and employment generating programmes for rehabilitation/reconstruction of farm and off-farm infrastructures, community productive infrastructure/assets such as storage, processing, marketing, irrigation, water supply, and other damaged community infrastructures/assets through cash assistance for assets modality, in coordination with other relevant clusters, in the worst affected areas.

क्लष्टरका सदस्यहरू

संयुक्त राष्ट्रसंघीय निकायहरू, अन्तरराष्ट्रिय गैह्र सरकारी संस्था, रेडक्रस, उद्योग बाणिज्य संघ, गैह्र सरकारी संस्था महासंघ

पुर्व तयारीका प्रमुख कृयाकलापहरू

आपतकालिन प्रतिकार्य योजना विपद् बाट अति प्रभावित घरधुरीहरूको लागि जीविकोपार्जन तथा रोजगारीका अवसर सिर्जना गरि उनीहरूको अवस्थामा सुधार ल्याउन केन्द्रीत हुन्छ । कार्यक्रम तत्कालिन आवश्यकता र क्षमतामा आधारित हुनेछन् । प्रकोप पूर्वतयारी तथा प्रतिकार्य योजना विपदको घटनाको प्रभाव निर्दिष्ट उदेश्य संभावित प्रतिकार्य योजनाका प्राथमिकता र क्लष्टर सदस्य निकायहरूको क्षमतामा आधारित हुनेछ ।

प्रतिकार्यका मुख्य कृयाकलापहरु:

विपद् बाट अति प्रभावित घरधुरीको पहिचान गरि उनीहरुको जिवीकोपार्जन तथा आय बृद्धिका लागि कार्यक्रम/नगद प्रवाह कार्यक्रम संचालन गर्ने । यसबाट तत्काल रोजगारी सिर्जना गर्न जीविकोपार्जन, सामुदायिक भौतिक संरचनाको पुनर्निमाण तथा लघु उद्यम स्थापनाका लागि अनुदान सहयोग उपलब्ध गराउने ।

कृषि तथा गैह्र कृषि क्षेत्रका भौतिक संरचनाहरुको पुनर्स्थापना, पुनर्निर्माण कार्यमा नगद सहयोग कार्यक्रम मार्फत जीविकोपार्जन, उत्थानशीलता र रोजगारी सिर्जनाका कार्यक्रम संचालन गर्ने ।

आपतकालिन कोष

पूर्व निर्धारित बजेट विनियोजन नभएको तर अवस्था र आवश्यकताका आधारमा श्रोत परिचालन गर्न सकिने छ ।

Emergency fund:

Available: NA (resources will be mobilized as situation evolves and needs are identified)

Logistics/HR capacity		
What	qty	where
Cluster coordination and technical support	7	Four persons at province level (one person per province and three at national level)

अनुसूची २

प्रदेश तथा जिल्लास्तरीय सम्पर्क नम्बरहरु

गण्डकी प्रदेशका जिल्ला प्रशासन कार्यालयहरु र जिल्ला प्रहरी कार्यालयहरुका कार्यालय प्रमुखको नाम र सम्पर्क नं.-

क्र.सं.	जिल्ला	फोन नं.	फ्याक्स नं.	ईमेल ठेगाना	प्रमुख जिल्ला अधिकारी	सहायक प्रमुख जिल्ला अधिकारी	जिल्ला प्रहरी प्रमुख
१.	कास्की	०६१-४६३०७६	०६१-४६१९६२	daokaski@gmail.com	थानेश्वर गौतम ९८५६००७७७७	कृष्णचन्द्र पौडेल ९८५६०३७५०१	प्र.उ. जीवन कुमार श्रेष्ठ ९८५६००५५५५
२.	स्याङ्गजा	०६३-४२१२१० ०६३-४२१२७० ०६३-४२०१३३ ०६३-४२०२१०	०६३-४२०२११	syangjado.42@gmail.com	दिपक राज नेपाल ९८५६०४७७७७	हरि प्रसाद शर्मा ९८५६०५२४४४	प्र.उ. होविन्द्र बोगटी ९८५६०७५५५५
३.	तनहुँ	०६५-५६०१३३	०६५-५६०१०७	tanahudao@gmail.com	सागर आचार्य ९८५६०६७७७७	चित्रांगत बराल ९८५६००११११	प्र.उ. अरुण पौडेल ९८५६०६५५५५
४.	गोरखा	०६४-४२०१३३	०६४-४२०१८९	dao.gorkha@gmail.com	शालिग्राम शर्मा पौडेल ९८५६०५७७७७	कमल राज भण्डारी ९८५६०५७७७८	प्र.उ. शेखर खनाल ९८५६०५५५५५
५.	बागलुङ्ग	०६८-५२०३२२	०६८-५२०१३३	baglungprasasan@gmail.com	शिव कुमार कार्की ९८५७६०७७७७	दीपक पौडेल ९८५७६३४४४४	प्र.उ. कृष्ण बहादुर पल्ली मगर ९८५७६०५५५५५
६.	नवलपुर	०७८-५४०६१७	०७८-५४०२०१	cdonawalpur2074@gmail.com	मनमाया भट्टराई पंगेनी ९८५७०८७७७७	मोहन बहादुर थापा ९८५७०४०२६७	प्र.उ. प्रकाश मल्ल ९८५८७८५५५५
७.	लमजुङ्ग	०६६-५२०१३३ ०६६-५२०२५५ ०६६-५२१३९९	०६६-५२०१३४	daolamjung@moha.gov.np	होम प्रसाद लुईटेल ९८५६०१७७७७	जगदिश मिश्र ९८५६०४६६००	प्र.ना.उ. गंगा बहादुर थापा ९८५६०१५५५५
८.	म्याग्दी	९८५७६२७७७७		daomyagdi@gmail.com	गणेश बहादुर अधिकारी	सुवास शर्मा पौडेल	प्र.ना.उ. श्याम कुमार राई

					९८५७६२७७७७	९८५७६२४२३३	९८५७६२५५५५
९.	पर्वत	९८५७६१७७७७	०६७-४२०३०३	daoparbat@gmail.com daoparbatmoha@gmail.com	देवी पाण्डे खत्री ९८५७६१७७७७	कृष्ण प्रसाद शर्मा सुवेदी ९८५७६५६७७७	प्र.ना.उ. विश्वराज अधिकारी ९८५७६१५५५५
१०	मनाङ्ग	९८५६०३७७७७	०६६-४४०१३९	manangcdo2017@gmail.com	विष्णु लामिछाने ९८५६०३७७७७	शारदा चालिसे ९८४९०३४०५१	प्र.ना.उ. सुवास खड्का ९८५६०३५५५५
११	मुस्ताङ्ग	०६९-४४०११४	०६९-४४०१८८	daomustang@moha.gov.np	हिरादेवी पौडेल ९८५७६३७७७७	९८५७६५०१३३	प्र.ना.उ. नवीनकृष्ण भण्डारी ९८५७६३५५५५

गण्डकी प्रदेशमा रहेका स्थानीय तहहरूको सम्पर्क विवरण

स्थानीय तहको नाम	जिल्ला	प्रमुख प्रशासकिय अधिकृत	कार्यालयको ईमेल
पुतलीबजार नगरपालिका	स्याङ्जा	9856075111	Putalibazarmun@gmail.com
चापाकोट नगरपालिका	स्याङ्जा	9856011081	info@chapakotmun.gov.np
वालिङ नगरपालिका	स्याङ्जा	9856074111	walingmun@gmail.com
गल्याङ नगरपालिका	स्याङ्जा	9856016129	info@galyangmun.gov.np
भीरकोट नगरपालिका	स्याङ्जा	9856079111	info@bheerkotmun.gov.np
भानु नगरपालिका	तनहुँ	9856005111	bhanumunicipality@gmail.com
शुक्लागण्डकी नगरपालिका	तनहुँ	9856004111	info@shuklagandakimun.gov.np
व्यास नगरपालिका	तनहुँ	9856002111	vyasmunicipality@gmail.com
भिमाद नगरपालिका	तनहुँ	9856002777	bhimedmunicipality@gmail.com
गोरखा नगरपालिका	गोरखा	9856018111	info@gorkhamun.gov.np
पालुङटार नगरपालिका	गोरखा	9856061111	info@palungtarmun.gov.np
मध्यनेपाल नगरपालिका	लम्जुङ्ग	9856016111	madhyanepalmun@gmail.com
बेसीशहर नगरपालिका	लम्जुङ्ग	9856009111	besishaharmunicipality@gmail.com

सुन्दरबजार नगरपालिका	लम्जुङ्ग	9856010111	sundarbazarmun@gmail.com
राईनास नगरपालिका	लम्जुङ्ग	9856013111	rainasmunicipality@gmail.com
फलेवास नगरपालिका	पर्वत	9857690666	phalewashnagarpalika@gmail.com
कुशमा नगरपालिका	पर्वत	9857043111	kushmamun@gmail.com
ढोरपाटन नगरपालिका	बाग्लुङ्ग	9857626111	info@dhorpatanmun.gov.np
जैमिनी नगरपालिका	बाग्लुङ्ग	9857653111	jaiminimun@gmail.com
गल्कोट नगरपालिका	बाग्लुङ्ग	9857648111	galkotmunicipality@gmail.com
बाग्लुङ नगरपालिका	बाग्लुङ्ग	9857620416	baglungmun@gmail.com
बेनी नगरपालिका	म्याग्दी	9857047111	info@benimun.gov.np
देवचुली नगरपालिका	नवलपरासी(बर्दघाट सुस्ता पूर्व)		devchulimunicipality@gmail.com
गैँडाकोट नगरपालिका	नवलपरासी(बर्दघाट सुस्ता पूर्व)	9857639111	gaindakotmun@gmail.com
कावासोती नगरपालिका	नवलपरासी(बर्दघाट सुस्ता पूर्व)	9857641111	Kawasotimunicipality2014@gmail.com
मध्यविन्दु नगरपालिका	नवलपरासी(बर्दघाट सुस्ता पूर्व)	9857646111	info@madhyabindumun.gov.np
हरिनास गाँउपालिका	स्याङ्जा	9856050344	harinasruralmunicipality@gmail.com
आँधिखोला गाँउपालिका	स्याङ्जा	9856005609	andhikholar@gmail.com
विरुवा गाँउपालिका	स्याङ्जा	9856052112	biruwaruralmun@gmail.com
अर्जुनचौपारी गाँउपालिका	स्याङ्जा	9856052780	Arjunchaupari11@gmail.com
फेदीखोला गाँउपालिका	स्याङ्जा	9856066603	info@phedikholamun.gov.np
कालीगण्डकी गाँउपालिका	स्याङ्जा	9856000070	kaligandakiruralmunicipality@gmail.com
घिरिङ गाँउपालिका	तनहुँ	9856063123	ghiringgaupalika@gmail.com
बन्दिपुर गाँउपालिका	तनहुँ	9856003111	info@bandipurmun.gov.np

ऋषिड गाँउपालिका	तनहुँ	9856063685	rishingmun@gmail.com
म्याग्दे गाँउपालिका	तनहुँ	9856063108	myagdermun@gmail.com
आँबुखैरेनी गाँउपालिका	तनहुँ	9856006111	info@aanbookhairenimun.gov.np
देवघाट गाँउपालिका	तनहुँ	9855060990	info@devghatmun.gov.np
वारपाक सुलिकोट गाँउपालिका	गोरखा	9856010060	barpaksulikotrm@gmail.com
आरुघाट गाउँपालिका	गोरखा	9856010044	rm.arughat@gmail.com
भीमसेन थापा गाउँपालिका	गोरखा	9856010045	bhimsenthapagaupalika@gmail.com
धार्चे गाउँपालिका	गोरखा	9856041451	rm dharche@gmail.com
अजिरकोट गाउँपालिका	गोरखा	9851113999	ajirkotrm@gmail.com
सिरानचोक गाउँपालिका	गोरखा	9856010050	info@siranchowkmun.gov.np
चुमनुव्री गाउँपालिका	गोरखा	9756004045	chumanuwrimun@gmail.com
शहिद लखन गाउँपालिका	गोरखा	9856010533	sahidlakhanrm@gmail.com
गण्डकी गाउँपालिका	गोरखा	9856010976	gandakirm@gmail.com
नार्पा भूमि गाउँपालिका	मनाङ	9856049457	Narpa2018@gmail.com
चामे गाउँपालिका	मनाङ	9856049270	chamegaupalika@gmail.com
मनाङ डिस्याङ गाउँपालिका	मनाङ	9851164508	manangngisyangrmun@gmail.com
नासों गाउँपालिका	मनाङ	9841564338	nashongrm@gmail.com
मस्र्याङदी गाउँपालिका	लम्जुङ्ग	9856046385	marsyangdirm@gmail.com
दोर्दी गाउँपालिका	लम्जुङ्ग	9856046264	Dordigaupalika073@gmail.com
दूधपोखरी गाउँपालिका	लम्जुङ्ग	9856046357	info@dudhpokharimun.gov.np
क्वहोलासोथार गाउँपालिका	लम्जुङ्ग	9856045819	kwholasotharrmun@gmail.com
अन्नपूर्ण गाउँपालिका	कास्की	9856007111	annapurna.ruralmun@gmail.com
रुपा गाउँपालिका	कास्की	9856072101	ruparumun@gmail.com

मादी गाउँपालिका	कास्की	9856072600	madiruralmunicipality@gmail.com
माछापुच्छ्रे गाँउपालिका	कास्की	9856017310	Info@machhapuchhremun.gov.np
जलजला गाउँपालिका	पर्वत	9857650873	jaljalamunparbat@gmail.com
मोदि गाउँपालिका	पर्वत	9857666111	info@modimun.gov.np
महाशिला गाउँपालिका	पर्वत	9857675111	mahashilgapa@gmail.com
पैयूँ गाउँपालिका	पर्वत	9857620543	paiyungapa@gmail.com
बिहादी गाउँपालिका	पर्वत	9857650871	Bihadi.ruralmun@gmail.com
ताराखोला गाउँपालिका	बागलुङ्ग	9857661111	lfo.tarakhola@gmail.com
बरेङ गाउँपालिका	बागलुङ्ग	9857632328	barengm@gmail.com
तमानखोला गाउँपालिका	बागलुङ्ग	9857671111	ito.tamankhola@gmail.com
बडिगाड गाउँपालिका	बागलुङ्ग	9856044574	badigadruralmunicipality@gmail.com
काठेखोला गाउँपालिका	बागलुङ्ग	9857620694	info@kathexhola.gov.np
निसीखोला गाउँपालिका	बागलुङ्ग	9857676976	lto.nisikhola@gmail.com
मालिका गाउँपालिका	म्याग्दी	9857627755	malikamunmyagdi@gmail.com
रघुगंगा गाउँपालिका	म्याग्दी	9857648610	raghugangagapa@gmail.com
अन्नपूर्ण गाउँपालिका	म्याग्दी	9857683810	lto.topkumarpun@gmail.com
धवलागिरी गाउँपालिका	म्याग्दी	9857675987	dhawalagirigapa@gmail.com
मंगला गाउँपालिका	म्याग्दी	9857642642	Mangalarumun1127@gmail.com
लोमन्थाङ गाँउपालिका	मुस्ताङ	9857630330	lomanthangaupalika@gmail.com
लो-घेकर दामोदरकुण्ड गाउँपालिका	मुस्ताङ	9857639999	loghekardamodarkundamun@gmail.com
थासाङ गाउँपालिका	मुस्ताङ	9857650412	thasangmun@gmail.com
वारागुड मुक्तिक्षेत्र गाउँपालिका	मुस्ताङ	9857636555	baragaunmuktichhetra@gmail.com
घरपझोड गाउँपालिका	मुस्ताङ	9857650234	gharapjhongrmunicipality@gmail.com

बिनय त्रिवेणी गाउँपालिका	नवलपरासी(बर्दघाट सुस्ता पूर्व)	9857046300	info@binayitribenimun.gov.np
बुलिङटार गाउँपालिका	नवलपरासी(बर्दघाट सुस्ता पूर्व)	9857070107	bulingtargaunpalika@gmail.com
बौदीकाली गाउँपालिका	नवलपरासी(बर्दघाट सुस्ता पूर्व)	9857046264	baudukalimun@gmail.com
हुप्सेकोट गाउँपालिका	नवलपरासी(बर्दघाट सुस्ता पूर्व)	9857087302	hupsekotrmun@gmail.com

कलष्टर सदस्यहरु

Organization Name	Focal person:	Contact No:	Email:
Ministry of Physical Infrastructure Development, Infrastructure Development Directorate Urban Development and Building Office	Eng. Jiban Sharma	9846076326	jibanadhikari72@gmail.com
UN- Migration (IoM)	Nirmal Chongbang	9852061983	nchongbang@iom.int
WHO	Bhanu Yangden	9849000740	yengdenb@who.int
UNICEF	Meena Thapa		methapa@unicef.org
UN-WOMEN			
UNDP	Sudip Aryal	9851131921	sudip.aryal@undp.org

UN-Habitat			
UNFPA			
IFRC	Manish Timsina	9843588311	manish.timsina@nracs.org
NRCS	Surya Narayan Dhakal	9851103625	nracsgandaki@gmail.com
PLAN International	Santosh Dahal	9851062332	Santosh.Dahal@plan-international.org
Save The Children	Hem Raj Paudel	9858023029	hem.paudel@savethechildren.org
Habitat for Humanity	Rupendra Basnet	9851176240	rhasnet@habitatnepal.org
Housing Recovery and Reconstruction Platform, CRS	Prakash Basnet	9851154315	prakash.basnet@crs.org
World Vision International	Dhurba Gaumachan	9851016290	dhruba_gurmachhan@wvi.org
People in Need	Jumpa Tesring Lama	9851174237	jampa.lama@peopleinneed.cz
Helen Keller International	Yam GC	9801248652	ygc@hki.org
Gorkha Welfare Trust (GWT)	Rohit Kumar Tumbahangphe	9842058996	rohit.kumar.tumbahangphe@hqgws.org
CARE International	Surendra Bam	9811646145	Surendra.Bam@care.org
International Nepal Fellowship	Bijaya Baral	9856037108	bijay.baral@nepal.inf.org

जिल्लागत उद्योग वाणिज्य महासंघहरुको सम्पर्क व्यक्तिहरुको नाम र सम्पर्कहरु

क्र.स.	जिल्ला	नाम	सम्पर्क	ईमेल
१	कास्की	बलराम ढकाल	९८५६०२२६४९	
२	गोरखा	जिवन ज्याति श्रेष्ठ	९८५६०४००५०	
३	लमजुङ	गुणराज सिलवाल	९८५६०२८१८६	
४	तनहुँ	मनकाजी श्रेष्ठ	९८५६०२८३३८	
५	स्याङ्जा	रविन्द्र मान श्रेष्ठ	९८५६०५०१५२	
६	मनाङ	छिरिङ दोर्जे लामा	९८५६०४९१११	
७	मुस्ताङ	खगेन्द्र तुलाचन	९७४६७००७४०	
८	पर्वत	गोपी अधिकारी	९८५७६३०३३१	
९	बाग्लुङ	जयराम भरि	९८५६७२११९७	
१०	म्याग्दी	बेल बहादुर कटवाल	९८५७६४०४७०	
११	नवलपरासी (ब.सु.पू.)	दुसाराज पोखरेल	९८५७०४०६४८	

जिल्लागत निर्माण व्यवसायी महासंघहरुको सम्पर्क व्यक्तिहरुको नाम र सम्पर्कहरु

क्र.स.	जिल्ला	नाम	सम्पर्क	ईमेल
१	कास्की	सुरेश श्रेष्ठ	९८५६०२१२६६	cankaskipokhara@gmail.com/info@cankaski.orgresh
२	गोरखा	बाबुराम श्रेष्ठ	९८५६०४०८९०	caggorkha@gmail.com
३	लमजुङ	पूर्णचन्द्र पोखरेल	९८५६०२८८३३	footballlamjung@gmail.com
४	तनहुँ	रत्न कुमार श्रेष्ठ	९८४६०४०४०८	cattanahun@gmail.com
५	स्याङ्जा	बुद्धिमान शाही	९८५६०५३५९७	syancant@gmail.com
६	मनाङ	साङदो लामा	९८४१७१२३९३	
७	मुस्ताङ	जयन्द्र लाल थकाली	९८५६०२७४०५	schooljanahit@gmail.com
८	पर्वत	गम बहादुर गुरुङ	९८५७६३००६९	
९	बाग्लुङ	युवराज राजभण्डारी	९८५७६२००६२	canbaglung68@gmail.com
१०	म्याग्दी	नारायण जी.सी	९८५७६४०००३	gcnarayan12@gmail.com
११	नवलपरासी (ब.सु.पू.)	गोमाया मगर	९८४७०९६३१३	nawalpur.nirman12@gmail.com

अनुसूची ३

गण्डकी प्रदेशमा रहेका वर्षामापन केन्द्रहरु

	gsi d	index_n o	formal_nam e	district	measuring_typ e	lon	lat	elevatio n
1	24 3	44434	Pokhara Airport	Kaski	Aeronautical	83.9795 2	28.2001 8	827
2	13 8	601	Jomsom	Mustang	Climatology	83.7298 2	28.7840 1	2741
3	96	603	Dhorpatan	Baglung	Climatology	83.0833 3	28.4833 3	2820
4	14 0	604	Thakmarpha	Mustang	Agrometeorolo gy	83.6818 3	28.7388 7	2655
5	14 2	605	Baglung	Baglung	Climatology	83.6003 2	28.2636 4	964
6	14 4	606	Tatopani	Myagdi	Precipitation	83.6404 2	28.4774 9	1161
7	14 6	607	Lete	Mustang	Climatology	83.6092 2	28.6327 3	2490
8	14 8	608	Ranipauwa (M.Nath)	Mustang	Precipitation	83.8622 2	28.8155 6	3671
9	15 0	609	Beni Bazar	Myagdi	Precipitation- off	83.5666 7	28.3508 3	835
10	15 2	610	Ghami (Mustang)	Mustang	Precipitation- off	83.8833 3	29.05	3465
11	15 4	612	Mustang (Lomangthan g)	Mustang	Climatology-off	83.9666 7	29.1833 3	3705
12	15 6	613	Karki Neta	Parbat	Precipitation	83.7482	28.1772 7	1642
13	15 8	614	Kushma	Parbat	Climatology	83.6769 2	28.2249 4	900
14	16 0	615	Bobang	Baglung	Precipitation	83.0844 7	28.3973 6	1722
15	16 2	616	Gurja Khani	Myagdi	Climatology-off	83.7008 3	28.3985 6	2872
16	16 4	619	Ghorepani	Myagdi	Precipitation	83.7008 3	28.3985 6	2742
17	16 5	620	Tribeni	Parbat	Precipitation	83.6452 2	28.0341 4	673
18	16 7	621	Darbang	Myagdi	Precipitation	83.4	28.3833 3	1160
19	16 9	622	Rangkhani	Baglung	Precipitation	83.5582 4	28.1440 9	1728

20	17 1	623	Dhiece	Mustang	Precipitation-off	84	29.1	3620
21	17 3	624	Samar Gaun	Mustang	Precipitation	83.8016 3	28.9620 2	3610
22	17 5	625	Dhakarjhong	Mustang	Precipitation	83.7395 1	28.8235 9	3200
23	17 6	626	Bega	Myagdi	Precipitation	83.5761 8	28.4427 1	1682
24	17 8	627	Kuhun	Myagdi	Precipitation	83.4833 3	28.3833 3	1550
25	18 0	628	Muna	Myagdi	Precipitation	83.3	28.5	1970
26	18 3	629	Baghara	Myagdi	Precipitation	83.3833 3	28.5666 7	2330
27	18 5	630	Sirkon	Parbat	Precipitation	83.6347 1	28.1273 2	731
28	47 5	631	BHIMGITHHE	BAGLUNG	Climatology	83.1786 4	28.2765 3	1008
29	47 6	632	GALKOT	BAGLUNG	PRECIPITATION	83.4188 1	28.2186 9	1162
30	18 7	633	Chhoser	Mustang	Climatology	83.9798 2	29.2271 3	3886
31	19 6	704	Beluwa (Girwari)	Nawalparasi	Precipitation	84.0743 8	27.6748 8	237
32	20 0	706	Dumkauli	Nawalparasi	Agrometeorology	84.2285 4	27.6806 8	183
33	20 4	708	Parasi	Nawalparasi	Climatology	83.6621 8	27.5192 5	112
34	20 6	709	Bara Ghat	Nawalparasi	Precipitation	83.7833 3	27.55	142
35	20 8	710	Dumkibas	Nawalparasi	Precipitation	83.8677	27.5910 2	167
36	21 0	711	Tamaspur	Nawalparasi	Precipitation	82.95	27.5666 7	150
37	21 2	712	Tribhuvan Tar	Nawalparasi	Precipitation	84.1	27.6166 7	174
38	21 4	713	Rambas	Nawalparasi	Precipitation	84.1666 7	27.7	423
39	21 6	714	Kritipur Chuli	Nawalparasi	Precipitation	84.1833 3	27.7333 3	842
40	22 2	719	Koluwa	Nawalparasi	Precipitation	84.05	27.5666 7	134
41	22 4	720	Koilapani	Nawalparasi	Precipitation	84.1333 3	27.6833 3	258
42	23 7	728	Semari	Nawalparasi	Climatology	83.7861 2	27.4681 9	110

43	24 0	801	Jagat (Setibas)	Gorkha	Precipitation	84.9	28.3666 7	1334
44	24 1	802	Khudi Bazar	Lamjung	Climatology	84.3564	28.2822 1	838
45	24 2	803	Pokhara (Hospital)	Kaski	Climatology	84	28.2333 3	866
46	24 3	804	Pokhara Airport	Kaski	Aeronautical	83.9795 2	28.2001 8	827
47	24 4	805	Syangja	Syangja	Climatology	83.8725 1	28.0987 4	871
48	24 5	806	Larke Samdo	Gorkha	Precipitation	84.6166 7	28.6666 7	3650
49	24 6	807	Kunchha	Lamiung	Precipitation	84.3449 4	28.1267 8	820
50	24 7	808	Bandipur	Tanahun	Climatology	84.4063 8	27.9418 3	991
51	24 8	809	Gorkha	Gorkha	Agrometeorology	84.5894 4	27.9713 9	724
52	24 9	810	Chapkot	Syangja	Climatology	83.8458 6	27.8999 4	617
53	25 0	811	Malepattan (Pokhara)	Kaski	Agrometeorology	83.9742	28.2184 9	859
54	25 1	813	Bhadaure Deurali	Kaski	Precipitation	83.8221 2	28.2655 6	1617
55	25 2	814	Lumle	Kaski	Agrometeorology	83.8179 1	28.2965 4	1738
56	25 3	815	Khairini Tar	Tanahun	Agrometeorology	84.0866	28.0269 6	515
57	25 4	816	Chame	Manang	Climatology-off	84.2333 3	28.55	2680
58	25 5	817	Damauli	Tanahun	Precipitation	84.2650 9	27.9736 8	347
59	25 6	818	Lamachaur	Kaski	Precipitation	83.9687 3	28.2616 8	992
60	25 8	820	Manang Bhot	Manang	Precipitation	84.0225 7	28.6662 7	3556
61	25 9	821	Ghandruk	Kaski	Precipitation	83.8	28.3833 3	1960
62	26 0	822	Khuldi	Kaski	Precipitation	83.8333 3	28.4333 3	2440
63	26 1	823	Gharedhunga	Lamjung	Precipitation	84.5800 3	28.1475 1	1088
64	26 2	824	Siklesh	Kaski	Precipitation	84.1051 8	28.3580 6	1996
65	26 3	825	Begnas Tal	Kaski	Precipitation-off	84.1	28.2	900

66	26 4	826	Walling	Syangja	Precipitation	83.7553 2	27.9773 1	756
67	26 5	827	Ramjakot	Tanahun	Precipitation	84.1428 3	27.9023 5	660
68	26 6	828	Khuldi	Kaski	precipitation	83.8333 3	28.4333 3	2100
69	18 1	829	Sallyan (Kaski)	Kaski	Precipitation	83.7960 3	28.2765 2	1591
70	18 4	830	Pamdur	Kaski	Precipitation	83.8330 4	28.2895 8	1726
71	18 8	831	Tisedi	Syangja	Precipitation	83.7666 7	28.0333 3	1100
72	26 7	832	Dandaswara	Syangja	Climatology	83.9220 1	28.0849 2	1316
73	26 8	833	Chhekampar	Gorkha	Precipitation	85	28.4833 3	3300
74	26 9	834	Phu Gaun	Manang	Precipitation-off	84.2833 3	28.7666 7	4100
75	49 6	835	NAAR	MANANG	PRECIPITATION	84.1984 1	28.6809 9	4195
76	49 7	836	GOGA	MANANG	PRECIPITATION	84.3810 4	28.5448 6	2256
77	49 8	837	PISANG GOUN	MANANG	Precipitation	84.1499 9	28.6128 6	3214
78	49 9	838	SAMA GAUN	GORKHA	Precipitation-off	84.65	28.5833 3	\N
79	50 0	839	NAMRUNG	GORKHA	Precipitation	84.7666 7	28.55	\N
80	50 1	840	MACHHI KHOLA	GORKHA	Precipitation	84.7333 3	28.2	\N
81	50 2	841	TAAL	MANANG	Precipitation	84.3730 7	28.4671 7	1670
82	50 3	842	GHALE KHARKA	KASKI	Climatology	83.9990 6	28.3447 3	1665
83	50 4	843	RIVAN	KASKI	PRECIPITATION	83.9114 5	28.3250 2	1506
84	50 5	844	BHUJUNG	LAMJUNG	PRECIPITATION	84.266	28.3096 5	1690
85	50 6	845	FALENI	LAMJUNG	Precipitation	84.4793	28.2559 7	1278
86	50 7	846	YAMJAKOT	KASKI	PRECIPITATION	84.0999 8	28.2559 1	1478
87	50 8	847	BESISHAHAR	LAMJUNG	Climatology-off	84.3833 3	28.2333 3	686
88	50 9	848	GILUNG	LAMJUNG	Precipitation	84.2415 4	28.2181 4	1430

89	51 0	849	PUMDHI BUMDHI	KASKI	Precipitation	83.8915 4	28.2120 1	1565
90	51 1	850	BARPAK	GORKHA	PRECIPITATION	84.75	28.2	1889
91	51 2	851	BEGNAS	KASKI	Climatology	84.0893 2	28.1660 3	682
92	51 3	852	BHORLETAR	LAMJUNG	Climatology	84.2306 2	28.1430 5	469
93	51 4	853	PANCHAMUL	SYANJA	Precipitation	83.7702	28.1355 8	1575
94	51 5	854	NIRMAL POKHARI	KASKI	Precipitation	84.0077 3	28.1452 2	975
95	51 6	855	THAPREK	TANAHU	Precipitation	84.1732 6	28.0911 2	1131
96	51 7	856	RAINASTAR	LAMJUNG	PRECIPITATION	84.4766 9	28.0762 2	588
97	51 8	857	SYAMGHA	TANAHU	PRECIPITATION	84.2291 2	28.0407 8	372
98	51 9	858	CHISAPANI (Syangja)	SYANJA	Precipitation	83.9633 3	28.0189 2	1002
99	52 0	859	CHUNDI RANGHA	TANAHU	Precipitation	84.3654	28.0540 9	527
100	52 1	860	JYAGDI	SYANJA	Precipitation	83.8719	27.9425 9	455
101	52 2	861	MALUNGA	SYANJA	Precipitation	83.6505 5	27.9301 3	764
102	52 3	862	ATRAULITAR	TANAHU	PRECIPITATION	83.9834 2	27.8705 4	349
103	52 4	863	SAKHAR	TANAHU	PRECIPITATION	84.5493 8	27.8674 1	288
104	52 5	864	KOTAGAUN	TANAHU	PRECIPITATION	84.3329 9	27.7581 7	355
105	52 6	865	CHHOSHER	MANANG	CLIMATOLOGY	83.9833 3	29.2166 7	\N
106	27 0	866	Pokhara Reg. Off.	Kaski	Climatology-off	84	28.22	827
107	53 8	867	Laparak	Gorkha	Precipitation	84.8014 8	28.2191 3	\N
108	53 6	868	Panchase	Kaski	Climatology	83.7972 3	28.2289 7	2492
109	53 9	869	CHUMCHET	Gorkha	Precipitation	84.9026 4	28.4269 4	\N
110	54 0	870	Jyamirebari	Kaski	Climatology	83.9829 1	28.4026 7	1525
111	53 5	871	Humde	Manang	Climatology	84.0881 2	28.6399	3401

अनुसूची ४

जिल्लागत खुला र सुरक्षित स्थानहरुको विवरण

१. जिल्ला तनहुँ

सि. नं	न.पा./गा.पा	सम्भावित विपद्	सम्भावित स्थानहरु	खुला स्थान (आपतकालिन आश्रय स्थल-Emergency Shelters)	आश्रय स्थल (Temporary Shelters)	बैकल्पिक आश्रय स्थल	coordinates (Google)
१	व्यास न.पा.	पहिरो	वडा नं. १ देखि १२ सम्म र १४ का ६२ टोल/वस्ति	१७ वटा (वडा नं १ निर्मल मा.वि को खेल मैदान वडा नं ३ दमौलीको खेल मैदान वडा नं ५ वडा नं १२ कोटकालिका मन्दिर वडा नं १४ केशवटार मा.वि को मैदान वडा नं १४ ठीन टुडीखेल		स्थानीय सामुदायिक भवन तथा विध्यालयहरु प्रयोग गर्न सकिने	27°58'10.4"N 84°16'35.7"E निर्मल मा.वि को खेल मैदान
		बाढी	वडा नं. १-६,८-९, र ११-१२ गरी ४७ टोल/वस्ति				27°58'18.5"N 84°16'03.0"E दमौलीको खेल मैदान
२	भानु न.पा.	पहिरो	वडा नं.२-१३ का ३६ टोल/वस्ति	२० वटा:	५ वटा भानु १० रामपुरेटार		28°03'18.1"N 84°26'01.6"Eमनोहर मा.बि.

		बाढी	वडा नं.३,५,६,८,९,११, १३ का १६ टोल/वस्ति		भानु ८ मनोहर मा.बि. भानु २ शारदा कलेज भानु ६ ढले बगौचा भानु ४ भानु संस्कृत मा.बि.		28°01'19.0"N 84°23'40.5"Eभानु संस्कृत मा.बि.
३	भिमाद न.पा.	पहिरो	वडा नं.३,५,७,८ र ९ का ७ टोल/वस्ति	४ वटा: वडा नं ६ रंगशाला भएको स्थान	छैन ।	स्थानीय सामुदायिक भवन तथा विध्यालयहरु प्रयोग गर्न सकिने	27°58'40.6"N 84°05'00.1"E
		बाढी	वडा नं.१ का २ वटा वस्ति				
४	शुक्लागण्डकी न.पा.	पहिरो	वडा नं. २ र ७ का २ वटा वस्तिहरु		छैन ।	स्थानीय सामुदायिक भवन तथा विध्यालयहरु प्रयोग गर्न सकिने	
		बाढी	वडा नं. ४ र ८ का वस्तिहरु				
५	देवघाटगा.पा.	पहिरो	वडा नं. १ को ३ वटा वस्तीहरु,वडा नं.२-४ का सम्पूर्ण क्षेत्रहरु,वडा नं. ५ को २ वटा वस्तीहरु	४ वटा: वडा नं १ कोटा वडा नं २ कोट बैदी वडा नं ५ Kyundi वडा नं १ तिङ्गार	४ वटा देवघाट १ पार्वती मा.बि. देवघाट २ आर्दश शिक्षा मा.बि. देवघाट ३/४ भूकुटी मा.बि.		27°45'22.8"N 84°20'42.7"E Devghat school
		बाढी	वडा नं.१-५ अन्तर्गतका नदी				

६	वन्दीपुर गा.पा.	पहिरो	वडा नं.१,२,४ र ५ का १० वटा वस्तीहरु	१२ वटा: वडा नं १ बानियाटार वडा नं १ विष्णु मा.वि वडा नं १ छाप खेल मैदान वडा नं २ भुमसे खेल मैदान वडा नं ३ कालिका मा.वि वडा नं ३ शिव मा.वि वडा नं ४ टुडिखेल वडा नं ५ विमल नगर वडा नं ५ झारगाउँ खेल मैदान वडा नं ५ कल्चोक खेल मैदान वडा नं ६ धरमपानी वडा नं ६ साराङ्गघाट	छैन ।		27°54'25.4"N 84°22'19.0"E Kalika school
		बाढी					
७	घिरिङ गा.पा.	पहिरो	वडा नं.१-५ सम्मका १० वटा वस्तीहरु	१ वटा वडा नं ३ डाँडाथोक करडसोरा	छैन ।	स्थानीय सामुदायिक भवन तथा विध्यालयहरु प्रयोग गर्न सकिने	
		बाढी	काली गण्डकी,मैदी खोला र सिरिङ्दी खोला किनारका वस्तीहरु				

८	ऋषिडि गा.पा.	पहिरो	वडा नं. १, २, ६, ७, ८, का वस्तीहरू	१ वटा: वडा नं ३ डाँडाथोक करडसोरा	छैन ।	स्थानीय सामुदायिक भवन तथा विध्यालयहरू प्रयोग गर्न सकिने	
		बाढी	झापुटार र वेलटारका नदी किनारका क्षेत्रहरू				
९	आवुखैरेनी गा.पा.	पहिरो	वडा नं. ४, ६ का वस्तिहरू	१ वटा: वडा नं २ ढकालटार	छैन ।	स्थानीय सामुदायिक भवन तथा विध्यालयहरू प्रयोग गर्न सकिने	
		बाढी	वडा नं. १, २, ३, ४ का वस्तीहरू				
१०	म्याग्दे गा.पा.	पहिरो	वडा नं. २-६ सम्मका वस्तीहरू		छैन ।	स्थानीय सामुदायिक भवन तथा विध्यालयहरू प्रयोग गर्न सकिने	
		बाढी	वडा नं. ६को अकला क्षेत्र				

२. जिल्ला कास्की

सि. नं.	न / पा. गा.	वडा नं.	अति उच्च जोखिमयुक्त स्थानहरू	बिपद संग सम्बन्धि जानकारी लिनको लागि सम्पर्क व्यक्ति	बिपदको अवस्थामा स्थानान्तरण गर्न सकिने बैकल्पिक स्थानहरू				कै.	coordinates (Google)
					अस्थायी रूपमा राख्न सकिने बैकल्पिक स्थान	क्षमता	स्थायी रूपमा राख्न सकिने बैकल्पिक स्थान	क्षमता		
१.		१	टुडिखेल	शारदा	➤ रत्न आधारभुत विद्यालय	400 जना	-	-	सेती नदि तथा भारी वर्षाले गर्दा	28°14'03.3"N 83°58'09.8"E Ratna basic school
२.	सिमपानी		पराजुली							
३.	हरिचोक		9846048000							

	पोखरा				<ul style="list-style-type: none"> ➤ रत्न क्लवको भवन ➤ राष्ट्रिय माध्यमिक विद्यालयको भवन 				वाढीको जोखिम	
४.	महानगरपालिका	१०	रामघाट	राजकुमार गुरुङ 9856020931	<ul style="list-style-type: none"> ➤ गिता मन्दिरको भवन ➤ मुक्तिनाथ आश्रम भवन 	२५०० जना	<ul style="list-style-type: none"> ➤ वडा नं. १४ स्थित बाच्छीबढुवामा रहेको सार्वजनिक जग्गा ➤ वडा नं. १५ स्थित फूलबारी रिसोर्ट मुनीको खाली जग्गा 	३००० जना	सेती नदि थुनिन गई डुवान पर्ने तथा बाढीको जोखिम	
५.		१३	काहुखोला	दर्शन लामा 9856031779	<ul style="list-style-type: none"> ➤ अवस्थामा वडा नं. १३ मा रहेको ९ वटा तमु समाज घर ➤ भद्रकाली माबिको भवन ➤ मौला माबिको भवन 	१५०० जना	<ul style="list-style-type: none"> ➤ भद्रकाली मन्दिरको गुठीको जग्गा 	२०० जना	काहुँखोलाले गर्दा बाढीको जोखिम	28°12'48.7"N 84°00'43.2"E Bhadrakali School
६.		बुढुवा खेत								
७.		३२	मजुवा	अकल बहादुर कार्की 9856037934	<ul style="list-style-type: none"> ➤ शक्ति युवा क्लवको भवन, ➤ टेली समाजको भवन ➤ लाङ्गाली समाज घर ➤ निलगिरीको समाज भवन 	१००० जना	<ul style="list-style-type: none"> ➤ वडा कार्यालय अगाडीको जग्गा 	५०० जना	सेती नहरका कारण वर्षा हुदाँ बाढी तथा कटानको जोखिम	

					➤ पुन मगर समाज घरको भवन					
८.		२३	चापाकोट,	बिष्णु प्रसाद पराजुली 9806673726	<ul style="list-style-type: none"> ➤ वडा कार्यालय रहेको अगाडीको जग्गामा पाल निर्माण गरी राख्न सकिने ➤ सिद्ध बाराही माबिको भवन ➤ ठुलाखेत आमासमुहको भवन ➤ जन्मभुमी आधारभुत बिद्यालयको भवन 	६०० जना	➤ जन्मभुमी आधारभुत बिद्यालयको अगाडीको जमिन	१०० जना	हर्पन, खहरे खोला तथा भारी बर्षाले गर्दा बाढीको जोखिम	
९.			तामागी,							
१०.			भदौरे,							
११.			पामे							
१२.		२५	हेम्जा	शोभाखर तिमिलिसना 9856028308	<ul style="list-style-type: none"> ➤ अम्बिका माबि कालिका चोकको भवनमा ➤ गौरीशंकर माबि ➤ बिष्णुपाप्रका माबि ➤ याम्दी बालकल्याण आधारभुत बिद्यालयको भवन 	१५०० जना	➤ गौरी मिलनचोक फुटबल ग्राउण्डको जमिन	१०० जना	घट्टे खोला तथा भारी वर्षाका कारण बाढीको जोखिम	28°17'14.9"N 83°53'57.0"E Ambika School

(क) उच्च जोखिमयुक्त स्थानहरू

से.नं.	न / .पा. .पा.गा	वडा नं.	अति उच्च जोखिमयु क्त स्थानहरू	बिपद संग सम्बन्धि जानकारी लिनको लागि सम्पर्क व्यक्ति	बिपदको अवस्थामा स्थानान्तरण गर्न सकिने बैकल्पिक स्थानहरू				कै.	Coordinates (Google)
					अस्थायी रूपमा राख्न सकिने बैकल्पिक स्थान	क्षमता	स्थायी रूपमा राख्न सकिने बैकल्पिक स्थान	क्षमता		
	पोखरा महानगरपालिका	२	बागलुङ्ग बसपार्क	रामेश्वर मल्ल 9846115312	<ul style="list-style-type: none"> ➤ वरपाटन माविको भवन ➤ बिन्ध्यावासिनी मावि ➤ अन्नत सामुदायिक भवन 	७०० जना	-	-	खोला तथा नदीको जोखिम नभएतापनि भारी बर्षाले गर्दा वाढीको जोखिम	28°14'12. 5"N 83°58'51. 5"E Bindyaba sini School
बिन्ध्यावा मिरुवा										
		३	नदिपुर	रविन्द्र बहादुर प्रजु 9856020148	<ul style="list-style-type: none"> ➤ ज्ञानभुमि माविको भवन ➤ कन्या माविको भवन ➤ बाल मन्दिरको भवन 	७०० जना	-	-	सेती नदी नजिक रहेतापनि नदीको जोखिम नरहेको	28°14'01. 4"N 83°59'27. 0"E Balmandir
पालिखेचो तेर्सापट्टी										
	२७	सिसुवा	पुर्ण कुमार गुरुङ 9856030240	<ul style="list-style-type: none"> ➤ बिर आधारभुत विद्यालय ➤ प्रगती चोक आमा समुहको भावन, ➤ दुर्गाटोल आमा समुहको भवन ➤ बुद्ध आमा समुहको भवन 	४०० जना	<ul style="list-style-type: none"> ➤ अर्घौँचोक खोलाको छेउको जग्गा ➤ अर्चलेको खाली जमिन 	२०० जना	सेति नदी, नहर तथा भारी बर्षाले गर्दा वाढी र		
रिष्टपानी										
			दुङ्गेपाटन							

१०.		३०	माथिल्लो गगनगौडा	श्रीराम पोखरेल 9846030689	<ul style="list-style-type: none"> ➤ लालुपाते आमा समुहको भवन ➤ सुर्यमुखी गुरुङ्ग समाज घर ➤ गगन गौडा नेवार समाजको 	७०० जना	<ul style="list-style-type: none"> ➤ गहते खुदी सेतीको जमिन ➤ सामुदायिक बनको जमिन 	१००० जना	सेती नहर तथा भारी बर्षाले गर्दा							
११.	खुदी															
१२.		३१	बेगनासता	कमल थापा 9851078803	<ul style="list-style-type: none"> ➤ अमरसिंह माध्यमिक विद्यालयको भवन ➤ अरुण ज्योति आधारभुत विद्यालय ➤ आन्नद ज्योति माध्यमिक विद्यालयको भवन 	७०० जना	<ul style="list-style-type: none"> ➤ बेगनास जंगलको जग्गामा 	५०० जना	नदी र खोलाको जोखिम कम रहेतापनि वर्षाको समयमा बग्ने भेल तथा छहरा गर्दा बाढीको जोखिम	28°12'30.4"N						
१३.	बेगनासडाँ														84°00'03.6"E	
१४.	मोहरिया															Amar
१५.	लामिस्वाँरा															

(ख) मध्यम जोखिमयुक्त स्थानहरू

नं.	न.पा.गा / .पा.	वडा नं.	अति उच्च जोखिमयुक्त स्थानहरू	बिपद संग सम्बन्धि जानकारी लिनको लागि सम्पर्क व्यक्ति	बिपदको अवस्थामा स्थानान्तरण गर्न सकिने बैकल्पिक स्थानहरू				कै.	coordinates (Google)
					अस्थायी रूपमा राख्न सकिने बैकल्पिक स्थान	क्षमता	स्थायी रूपमा राख्न सकिने बैकल्पिक स्थान	क्षमता		
	पोखरा महानगरपालिका	४	गैहापाटन	शंकर प्रसाद बास्तोला 9856020855	<ul style="list-style-type: none"> ➤ नबिन माविको भवन ➤ कुम्दिनी होम्स ➤ पश्चिमाञ्चल माविको भवन 	१००० जना	-	-	भारी बर्षाले गर्दा भेल आई बाढीको जोखिम	28°13'36.3" N 83°59'08.6" E Nabin HS
चिप्लेढुङ्गा										
सिदार्थचौ महेन्द्रपुल										
		५	मालेपाटन	धन बहादुर नेपाली 9846087926	<ul style="list-style-type: none"> ➤ धर्मस्थली आ.भु.वि.को भवन ➤ बागबेनी कृषि तालिम रेशमखेतीको भवन 	७०० जना	<ul style="list-style-type: none"> ➤ लब्लीडाँडाको जग्गा 	२०० जना	भारी बर्षाले गर्दा भेल आई बाढीको जोखिम	
	प्रसर्पाङ्ग									
		१७	जिरो किमी.							
			बिरौटा			<ul style="list-style-type: none"> ➤ छोरेपाटन माविको भवन 				
			छोरेपाटन							

७.			घाँरीपाटन	तिर्थराज अधिकारी 9856020489	<ul style="list-style-type: none"> ➤ गुप्तेश्वर मावि ➤ बहुमुखी क्याम्पसको भवन 	१००० जना	-	-	फुस्रे खोला तथा भारी वर्षाले गर्दा बाढीको जोखिम	83°57'23.0" E Chorepatan HSS.
८.		रातोपैहा								
९.		तिनकुने								
१०.		दोबिल्ला								
११.		ड्यामसाई								
१२.	१९	लामाचौर	शोभाकान्त पौडेल	9856028318	<ul style="list-style-type: none"> ➤ ईन्द्रराज्य मावि ➤ भारती माविको भवन ➤ वडा कार्यालयको भवन 	१००० जना	<ul style="list-style-type: none"> ➤ गोस्तेको खेलमैदान ➤ पुरनचौर रैकरको 	१००० जना	सादी खोलाले गर्दा बाढीको जोखिम	28°15'41.8" N 83°58'24.4" E
१३.		पुरनचौर								
१४.		गोस्ते								

पहिरो जोखिमयुक्त स्थानहरूको विवरण

(क) अति उच्च जोखिमयुक्त स्थानहरू

सि.नं.	न / पा. गा.पा.	वडा नं.	अति उच्च जोखिमयुक्त स्थानहरू	बिपद संग सम्बन्धि जानकारी लिनको लागि सम्पर्क व्यक्ति	बिपदको अवस्थामा स्थानान्तरण गर्न सकिने बैकल्पिक स्थानहरू				कै.	Coordinate s (Google)
					अस्थायी रूपमा राख्न सकिने बैकल्पिक स्थान	क्षमता	स्थायी रूपमा राख्न सकिने बैकल्पिक स्थान	क्षमता		
१.	पोखरा महानगरपालिका	२०	मौजा	सिम गुरुङ 9856023023	<ul style="list-style-type: none"> ➤ अम्मरज्योति माध्यमिक विद्यालय बुढिबजारको भवन ➤ लक्ष्मी माध्यमिक विद्यालयको भवन ➤ भवानी कालिका माध्यमिक विद्यालयको भवन 	६०० जना	-	-	भिरालो भएकोले पहिरोको जोखिम	28°11'44.9"N 84°01'57.1"E Bhawani Kalika SS.
२.			भलाम							
३.		२६	विजयपुर							

४.		कन्ननीडाँ डा	नारायण प्रसाद बराल 9856000882	<ul style="list-style-type: none"> ➤ अम्मरज्योति आ.भु.बि. को भवन, ➤ लक्ष्मी मा.बिको भवन, ➤ भवानी कालिका माबिको भवन 	५०० जना			पहिरोको जोखिम	84°01'57. 1"E Bhawani Kalika SS.
५.		24 कास्कीकोट	ओम प्रसाद सुबेदी 9856026521	<ul style="list-style-type: none"> ➤ रेडक्रस सामुदायिक भवन ➤ भौलाको धुपी चौरको खाली जग्गा 	५०० जना	-	-	अग्लो स्थानमा रहेकोले पहिरोको जोखिम	
६.		३३ भरतपोख री	शिव प्रसाद आचार्य 9856084433	<ul style="list-style-type: none"> ➤ शान्ति उदय माबिको भवन ➤ शिशु कल्याण माबिको भवन ➤ बरपाण्डेथुम आ.भु.वि.को भवन 	४०० जना	कालिका स्थानको जग्गा	५०० जना	पहिरोको जोखिम	28°08'04. 2"N 84°01'51. 5"E Shanti Udaya SS.
७.		१८ साराङ्गको ट	रण बहादुर थापा 985600300	<ul style="list-style-type: none"> ➤ सृजना आधारभुत बिद्यालयको भवन ➤ वोई तामाङ्ग आमा समुहको भवन ➤ पिपलटारी समाज घरको भवन, ➤ अन्नत सामुदायिकको भवन 	२५० जना	➤ भकुण्डे सार्वजनिक जग्गा	१००० जना	पहिरोको जोखिम	
८.		लामागाउँ							
९.		१ सिम्पाली							

१०.	अन्नपूर्ण गाँउपालिका		भरतजंग कुँवर 9856001701	<ul style="list-style-type: none"> ➤ पशु प्राईमरी स्कुलको भवन ➤ सिर्जना माविको भवन ➤ महेन्द्र माविको भवन ➤ लहरी प्राविको भवन 	२००० जना	<ul style="list-style-type: none"> ➤ भुमेथान र देउरालीमा रहेको सार्वजनिक जग्गा 	५०० जना	पहिरोको जोखिम	28°16'42.7"N 83°52'27.5"E Sirjana SS.	
११.		२	ढिकुरपोखरी	चुडामणी अधिकरी 9856001702	<ul style="list-style-type: none"> ➤ माछापुच्छ्रे माविको भवन ➤ धारापानीको माविको भवन ➤ बालमन्दिर माविको भवन 	६०० जना	-	-	पहिरोको जोखिम	
१२.		३	पाउदुर	चन्द्र बहादुर गुरुङ्ग 9856001703	<ul style="list-style-type: none"> ➤ धारापानी मावि ➤ बालमन्दिर मावि ➤ कृषि अनुशासन परिषदको भवन 	१००० जना	-	-	पहिरोको जोखिम	
१३.		४	आड्वाड्	विजय गुरुङ्ग 9856001707	<ul style="list-style-type: none"> ➤ बिरैठाटिको भवन 	१२० जना	-	-	पहिरोको जोखिम	
१४.			बाङ्कोट							
१५.			बिरेठाँटी							
१६.			दाडसिङ्							
१७.		९	तिखेढुङ्गा	बल बहादुर क्षेत्री 9856001708	<ul style="list-style-type: none"> ➤ उल्लेरी समाजिक भवन ➤ भौजा समाज घर ➤ भगवती माविको भवन ➤ चण्डी मा.विको भवन 	१२०० जना	-	-	पहिरोको जोखिम	

					➤ भुमी माबिको भवन													
१८.	माछापुच्छ्रे गाँउपालिका	२	चौर	विक्रम गुरुङ्ग 9856035023	➤ सरस्वती प्राथमिक बिद्यालयको भवन ➤ हिमालयन प्राथमिक बिद्यालयको भवन ➤ दराही प्राथमिक बिद्यालयको भवन	८०० जना	-	-	पहिरोको जोखिम									
१९.			भुर्जुङ्खो ला															
२०.			सादीखोला															
२१.		७	धम्पुस	सम बहादुर गुरुङ्ग 9846397812	➤ उदय माध्यमिक बिद्यालयको भवन ➤ पृथ्वीनारायण माध्यमिक बिद्यालयको भवन	५०० जना	-	-	पहिरोको जोखिम									
२२.	देउराली																	
२३.	झंग्रे																	
२४.		८	लुम्प्रे	कृष्ण प्रसाद दवाडी 9846583664	➤ हरि प्रसाद निर्माण माध्यमिक बिद्यालयको भवन ➤ तारे बराहा निमावि ➤ लुम्प्रे सामुदायिकको भवन	३०० जना	-	-	पहिरोको जोखिम									
२५.			९								रिभान	दुर्गा बहादुर क्षेत्री 9856051222	➤ गौरीशंकर मनिलाल माबिको भवन	३०० जना	-	-	पहिरो गई मर्दी खोला थुनिन सक्ने जोखिम	
२६.											लवाङ्गघले ल							
२७.			सेतीखोला															
२८.	मादी गा .पा.	१	पाचे	सुरज गुरुङ्ग 9856072201	➤ दुधपोखरी माबिको भवन	२०० जना	-	-	पहिरोको जोखिम									
२९.			खिलाङ्															

३०.		सिक्लेस		<ul style="list-style-type: none"> ➤ छिलाङ्ग आ.भु.वि.को भवन ➤ सिक्लेस अन्नपुर्ण माबिको भवन ➤ बहुउद्देश्यको भवन 					
३१.	२	नामार्जुन	एकजङ्ग गुरुङ्ग 9856072202	➤ नामार्जुङ्ग समाज घर	५०० जना	-	-	पहिरोको जोखिम	
३२.		ताडतिङ्		➤ गुरुङ्ग समाज घर					
३३.		घ्याम्रुङ्		<ul style="list-style-type: none"> ➤ घोताने समाज घर ➤ गुम्वा पण्डित टोल ➤ ताडतिङ् युवा क्लवको भवन ➤ हिमालयन माबिको भवन 					
३४.	६	तप्राङ्	पस बहादुर बास्तोला 9856072206	➤ तप्राङ्ग बहुउद्देश्य सामुदायिक भवन	५०० जना	<ul style="list-style-type: none"> ➤ तप्राङ्को खेल मैदान ➤ घुरुको पाखोको जग्गामा 	२०० जना	पहिरोको जोखिम	
३५.		सिल्दुजुरे		➤ महारुई माबिको भवन					
३६.	७	छाचोक	लाल बहादुर गुरुङ्ग 9856072207	<ul style="list-style-type: none"> ➤ धनुबास कालिका माबिको भवन ➤ नया ठाँउको सामुदायिक भवन ➤ कालिका माबिको भवन 	४०० जना	➤ थाकको जंगलमा	१०० जना	पहिरोको जोखिम	
३७.	८	रवैडाँडा	याम बहादुर गुरुङ्ग 9856072208	➤ प्रभात मावि	५५० जना	-	-	पहिरोको जोखिम	
३८.		नागिधरपै जु		<ul style="list-style-type: none"> ➤ नारायण माबिको भवन ➤ बडा कार्यालयको भवन 					
३९.		मिजुरेडाँडा							

४०.		९	गोर्जे	तोरण बहादुर गुरुङ्ग 9856072209	<ul style="list-style-type: none"> ➤ हिमालयन माविको भवन ➤ नेपाल कल्याण आ.भु.वि.को भवन ➤ सरस्वती आ.भु.वि.को भवन 	५०० जना	-	-	पहिरोको जोखिम	
४१.		१०	मकैखोला	कुल प्रसाद गुरुङ्ग 9856072210	<ul style="list-style-type: none"> ➤ जनकल्याण माविको भवन ➤ दिपेन्द्र आ.भु.वि.को भवन ➤ देवि आ.भु.वि.को भवन ➤ सेवा नेवाङ्क आ.भु.वि.को भवन ➤ विश्वज्योति आ.भु.वि.को भवन 	७०० जना	-	-	पहिरोको जोखिम	
४२.	भाचोक									
४३.		१२	लिपेयानी	चित्र बहादुर गुरुङ्ग 9856072212	<ul style="list-style-type: none"> ➤ थुम्सीकोट आ.भु.वि.को भवन र ➤ हाडीखोला उपल्लोवेशी गुरुङ्ग समाज भवन 	१५० जना	-	-	पहिरोको जोखिम	
४४.		राम्चे								
४५.	रुपा गापा	३	पोल्याङ्ग	रामजी अधिकारी 9856084003	<ul style="list-style-type: none"> ➤ जनता माविको भवन ➤ बागेश्वरी आ.भु. बिद्यालयको भवन ➤ माही मैदान आ.भु.बिद्यालयको मैदान 	५०० जना	-	-	पहिरोको जोखिम	
४६.		४	खाल्टे	मुकुन्द बंशी 9856084004	<ul style="list-style-type: none"> ➤ गाउखर्क माविको भवन 					

४७.			सिद्ध		<ul style="list-style-type: none"> ➤ महेन्द्र आधारभुत विद्यालयको भवन 	४०० जना	<ul style="list-style-type: none"> ➤ गैहपोखरीको सार्वजनिक जग्गामा 	१०० जना	पहिरोको जोखिम	
४८.		५	देउराली	टेक बहादुर गुरुङ्ग 9856084005	<ul style="list-style-type: none"> ➤ विश्वशान्ती माबिको भवन ➤ बिरेन्द्र माबिको भवन ➤ गाँउखर्क माबिको भवन 	३०० जना	<ul style="list-style-type: none"> ➤ समिडालीको खाली जग्गामा 	१५० जना	पहिरोको जोखिम	28°07'19.8"N 84°08'58.4"E Bishwasanthi S. shcool
४९.		६	भिरचोक	नारायण गुरुङ्ग 9856084006	<ul style="list-style-type: none"> ➤ पथ्वी रुपा माबिको भवन ➤ धुब्रतारा युवा क्लवको भवन, चन्द्र प्रभा उच्च माबिको भवन ➤ सिद्धार्थ तमु समाज मोरियाको भवन ➤ कमला आ.भु.वि.को भवन ➤ रुपा ज्योति माबिको भवन, ससरंगी युवा क्लवको भवन ➤ शान्ति रुपा तमु समाज भवन 	८०० जना	-	-	पहिरोको जोखिम	
५०.		७	रुपाकोट	985608400७	<ul style="list-style-type: none"> ➤ देउराली आ.भु.वि. ➤ ईन्देणी आ.भु.वि, ➤ अरुणदया आ.भु.वि 	500 जना	<ul style="list-style-type: none"> ➤ गैह पोखरीको खाली जग्गा 	100 जना	पहिरोको जोखिम	

					➤ रामकोट आ.भु.वि.को भवन					
--	--	--	--	--	-------------------------	--	--	--	--	--

(ख) उच्च जोखिमयुक्त स्थानहरू

से.नं.	न / .पा. .पा.गा	वडा नं.	अति उच्च जोखिमयुक्त स्थानहरू	बिपद संग सम्बन्धि जानकारी लिनको लागि सम्पर्क व्यक्ति	बिपदको अवस्थामा स्थानान्तरण गर्न सकिने बैकल्पिक स्थानहरू				कै.	coordinates (Google)
					अस्थायी रूपमा राख्न सकिने बैकल्पिक स्थान	क्षमता	स्थायी रूपमा राख्न सकिने बैकल्पिक स्थान	क्षमता		
१.	पोखरामहान गरपालिका	११	काहुँ	मोहन बास्तोला 9856021988	➤ शिवशक्ति माबिको भवन ➤ कालिका माबिको भवन	१००० जना	➤ काउडाँडाको खाली जग्गा	१५० जना	पहिरोको जोखिम	28°13'4 5.0"N 83°59'5 9.2"E
२.			मणिपाल							28°12'1 1.8"N 83°59'5 6.6"E
३.		२८	माझँठाना	निर्मल सुनार	➤ रत्न सोभा माबिको भवन ➤ सामुदायिक भवन	१००० जना	➤ तमनेतको खाली जग्गामा	१५० जना	पहिरोको जोखिम	
४.			कालिका	दियाली 9846028315						
५.	अन्नपूर्ण गापा	४	हुलाक	भरत के .सी. 9856001704	➤ बहादुरे माबिको भवन ➤ प्रगतिशिल माबिको भवन ➤ भुमेश्वर माबिको भवन	२५० जना	-	-	पहिरोको जोखिम	28°16'5 5.1"N 83°47'1 4.2"E Pragatis hil Sec. S.
६.			सल्यान							
७.		देउराली								
८.		५	झोवाङ्	जीवनाथ पौडेल 9856024874	➤ जनजागृति आ.भु.वि. को भवन ➤ क्लवको भवनमा	१०० जना	-	-	पहिरोको जोखिम	

१९.		६	ढावा	चित्र बहादुर गुरुङ्ग 985600170६	<ul style="list-style-type: none"> ➤ जनजागृति आ.भु. वि.को भवन ➤ क्लवको भवन 	१२० जना	-	-	पहिरोको जोखिम	
२०.		७	माझगाँउ	घनश्याम पौडेल 985600170७	<ul style="list-style-type: none"> ➤ सिद्ध आ.भु.विद्यालयको भवन ➤ संगम माबिको भवन 	५०० जना	<ul style="list-style-type: none"> ➤ ढावाको खाली जग्गामा 	१५० जना	पहिरोको जोखिम	28°18'2 0.3"N 83°47'1 0.6"E Sangam Second ary
२१.			लुम्ले							
२२.			तौल्का							
२३.		१०	तमुतिछाङ्ग	कुमार गुरुङ्ग 98560017१०	<ul style="list-style-type: none"> ➤ कोट गाँउ आमा समुहको भवन ➤ ग्याधीथर आमा समुहको 	५० जना	<ul style="list-style-type: none"> ➤ बालके पाखा र सिपी पाखामा 	१०० जना	पहिरोको जोखिम	
२४.			किम्चे							
२५.	११	घान्द्रुक	हिम बहादुर गुरुङ्ग 9856001710	<ul style="list-style-type: none"> ➤ दौलाश्री माबिको भवन ➤ घुरजुङ्ग आ.भु.वि. को भवन 	२०० जना	<ul style="list-style-type: none"> ➤ मेलागेको जंगलमा 	१०० जना	पहिरोको जोखिम		
२६.	माछापुच्छ्रे गापा	५	आन्नदबजार	जुम बहादुर गुरुङ्ग 9856017305	<ul style="list-style-type: none"> ➤ वडा कार्यालयको भवन ➤ निशपक्ष माबिको भवन 	३०० जना	-	-	पहिरोको जोखिम	
२७.		१	टुसे	बिरेन्द्र गुरुङ्ग 9856014888	<ul style="list-style-type: none"> ➤ तारादा माबिको भवन 	२५० जना	-	-	पहिरोको जोखिम	
२८.			मिसर्पा							
२९.			माछापुच्छ्रे							
३०.	६	धिताल	हरिशचन्द्र ढुङ्गाना 9856036113	<ul style="list-style-type: none"> ➤ बराहा माबिको भवन ➤ रेडक्रसको भवन ➤ सामुदायिक भवन ➤ भुमेश्वर माबिको भवन 	२०० जना	-	-	पहिरोको जोखिम		
३१.		ठुलढुङ्गा								
३२.		११	भगवती	चित्र बहादुर गुरुङ्ग 9856072212	<ul style="list-style-type: none"> ➤ जनमन्दिर माबिको भवन ➤ थुम्सीकोट हस्पिटलको भवन 	५०० जना	-	-	पहिरोको जोखिम	
३३.			ठुलढुङ्गा							
३४.			सैमराङ्ग							

२५.	पोखरा महानगरपालिका	१	फल्याङ्गको ट	दिपक कुमार आले 9856084001	<ul style="list-style-type: none"> ➤ जकेश्वर माबिको भवन ➤ कालिका माबिको भवन ➤ सरस्वती माबिको भवन 	४०० जना	➤ तरकारी संकलन केन्द्रमा	१०० जना	पहिरोको जोखिम	
-----	-----------------------	---	-----------------	------------------------------	---	------------	-----------------------------	---------	------------------	--

(ग) मध्यम जोखिमयुक्त स्थानहरू

सि.नं.	न / .पा. .पा.गा	वडा नं.	अति उच्च जोखिमयुक्त स्थानहरू	बिपद संग सम्बन्धि जानकारी लिनको लागि सम्पर्क व्यक्ति	बिपदको अवस्थामा स्थानान्तरण गर्न सकिने बैकल्पिक स्थानहरू				कै.
					अस्थायी रूपमा राख्न सकिने बैकल्पिक स्थान	क्षमता	स्थायी रूपमा राख्न सकिने बैकल्पिक स्थान	क्षमता	
१.	पोखरा महानगरपालिका	२२	पुम्दी भुम्दी	मित्रलाल बराल 9846082755	<ul style="list-style-type: none"> ➤ सामुदायिक भवन ➤ शुक्रराज माबिको भवन ➤ लक्ष्मी आ.भ.वि. को 	१००० जना	<ul style="list-style-type: none"> ➤ काउलेपानी र भुलभुले को खाली ठाँउ 	२०० जना	पहिरोको जोखिम



३. जिल्ला पर्वत

सि.नं.	स्थानीय तह	वडा नं.	संभावित आश्रय स्थल	क्षमता	असर क्षेत्र	Coordinates (Google)
1.	जलजला गा.पा.	३, माँझफाट	रेडक्रस भवन, विद्यालय, वडा कार्यालय भवन	३००	पर्वत वेनी बजार	
		५, लेखफाँट	वडा कार्यालय भवन, विद्यालय भवन	२५०	गिद्वेश्वर	
		९, बनौ	रेडक्रस भवन, विद्यालय, वडा कार्यालय भवन	३००	शालिजा गाँउ	
		७, धाइरिङ्ग	वडा कार्यालय भवन, विद्यालय भवन	१५०	बनौ	
		८, नाग्लिवाङ्ग	वडा कार्यालय भवन, विद्यालय चौर	५००	खनियाघाट	
2.	कुशमा न.पा.	१, पाड	वडा कार्यालय भवन, विद्यालय भवन	२१००	खनियाघाट	28°15'28.6"N 83°37'41.4"E
		शिवालय	विद्यालय खुल्ला चौर	२१००	अर्मादी, डौडारे खोला	
		१४, आर्थर	विद्यालय, वडा कार्यालय भवन	७५	आर्थर	
		१३, खौला	विद्यालय, वडा कार्यालय भवन	१००	खौला	
		२, खुकोट	विद्यालय, वडा कार्यालय भवन	१००	नयाँपुल	28°15'38.2"N 83°39'28.1"E
		१४, आर्थर	विद्यालय भवन	१५०	अधेरीनेटा	
3.	मोदी गा.पा.	५, बाजुङ्ग	वडा कार्यालय भवन, विद्यालय भवन, बन क्षेत्र	२००	बाजुङ्ग	
		४, देउराली	विद्यालय, वडा कार्यालय भवन	१५०	देउराली	
		३, देउपुर	विद्यालय, वडा कार्यालय भवन	७००	पातिचौर देउपुर	
		६, तिलाहार	विद्यालय, वडा कार्यालय भवन	२००	डिमुवा	
4.	फलेवास न.पा.	१, कार्कीनेटा	विद्यालय, वडा कार्यालय भवन	आवश्यकता अनुसार पर्याप्त	कार्कीनेटा	
		३, शंकरपोखरी	विद्यालय, वडा कार्यालय भवन	५००	शंकरपोखरी	

		८, ठानामौला	विद्यालय, वडा कार्यालय भवन	आवश्यकता अनुसार पर्याप्त	ठानामौला	
5.	महाशिला गा.पा.	४, पाखापानी	विद्यालय, वडा कार्यालय भवन	३००	पाखापानी	
		३, बालाकोट	विद्यालय, वडा कार्यालय भवन	३००	बालाकोट	
		५, लुङ्गु देउराली	रेडक्रस कार्यालय	३००	लुङ्गु	
6.	पैयु गा.पा.	७, भोर्ले	विद्यालय, वडा कार्यालय भवन	आवश्यकता अनुसार पर्याप्त	भोर्ले	
		६, सरौखोला	विद्यालय, वडा कार्यालय भवन	५००	सरौखोला	
		४/५, हुवास	विद्यालय, वडा कार्यालय भवन	५००	हुवास	
		२, त्रिवेणी	विद्यालय, वडा कार्यालय भवन	आवश्यकता अनुसार पर्याप्त	त्रिवेणी	
7.	विहादी गा.पा.	५, उरामपोखरा	विद्यालय, वडा कार्यालय भवन	आवश्यकता अनुसार पर्याप्त	उरामपोखरा	
		६, शालिग्राम	विद्यालय, वडा कार्यालय भवन	आवश्यकता अनुसार पर्याप्त	शालिग्राम, मोदीवेनी	

खुल्ला स्थानहरु:-

सि.नं	स्थानीय तह	वडा नं.	सुरक्षित एवं खुल्ला स्थानहरु	कै.
1.	कुशमा नगरपालिका	१	बडहरे क्षेत्र	
		२	कुनाचौर, केटीचौर	

		३	काफलचौर, सुर्य प्रकाश मा.वि. प्राङ्गण, डालीपाखा	
		४/५/६/७	बडागाँउ चौर, बान्द्रेविडी चौर	
		८	घारीचौर	
		९	हटिया चौर, मलामी डाँडा	
		१०	वडा कार्यालय आसपासको क्षेत्र र वितलव वरपरको ग्राउण्ड	
		११	विरिन्द्र मा.वि. र विश्वज्योती मा.वि. प्राङ्गण	
		१२	बाटुलेचौर	
		१३	खौला मा.वि.खौलाकोट	
		१४	बेतानेचौर, फाल्कुपाटाचौर	
2.	फलेवास नगरपालिका	-	माझी गाँउ चौर, राम मा.वि. प्राङ्गण, अम्बोट खेल मैदान	
3.	महाशिला गाँउपालिका	१	पैयुकोट क्षेत्र, गोर्याङ क्षेत्र	
		२	अर्ख भङ्गाङ्ग चौर	
		३	काफल डाँडा चौर, भल्कुको पाखा	
		४	धुवाँकोट क्षेत्र र एक्काने चौर	
		५	सिठ्यानी चौर, गोपिनी चौर, धुवाकोट महाशिला क्याम्पस ग्राउण्ड	
		६	फलामखानी चौर क्षेत्र	
4.	मोदी गाँउपालिका	-	पार्वती युवा क्लव ग्राउण्ड, गाँउपालिकाको कार्यालय भवन	
5.	विहादी गाँउपालिका	१	दुर्लाङ्ग, बाच्छाखोला	
		२	तिलार चौर, वैया	
		३	इमीचौर	
		४	आपलाय चौर, लामा खर्क	

		५	लामाचौर देउराली, लुरिड	
		६	छाप, सेतीवेणी मजुवा वगर	
6.	पैयु गाँउपालिका	-	हातेमालोचोकको सेतीखोला वरपरको वगर क्षेत्र	
7.	जलजला गाँउपालिका	-	विद्या ज्योती मा.वि. प्राङ्गण, मिलनचोक, मल्लाज दरवार क्षेत्र, वारी वेनी बसपार्क, जुगेपानी खेल मैदान	

बाढिपहिरो//भू-क्षय

क्र.सं.	पालिका	विपद् जोखिमको उच्च अवस्थामा रहेका क्षेत्रहरू र प्रभावित हुन सक्ने घरधुरी	विपद् जोखिमको मध्यम अवस्थामा रहेका क्षेत्रहरू र सम्भावित प्रभावित हुन सक्ने घरधुरी	विपद् जोखिमको न्यून अवस्थामा रहेका क्षेत्रहरू र प्रभावित हुन सक्ने घरधुरी
१.	चुमनुत्री गा.पा.	पाती गाऊँ ५० घर, दोयल ५० घर, सानो फिलिम ४० घर, घट्टेखोला २२ घर, नाक्चेत १५ घर, सल्लेरी २० घर, जगतबगर ८ घर		
२.	धार्चे गा.पा.	खानीगाऊँ ३५ घर, खानीवेशी १० घर, यमगाऊँ ५५ घर, लाप्राक पुरानो वस्ती ६२४ घर, केरौँजा गाऊँ ३०० घर, काशीगाऊँ १५० घर, खोर्लागाऊँ १०० घर, सिङ्गलागाऊँ १९६ घर, दुंलागाऊँ २५ घर, तातोपानी ५ घर, माछाखोला २५ घर, रुन्चेत ५० घर, केरौँजा बेशी ३० घर, हुल्चुक ५० घर, भिरकुनागाऊँ ६० घर, लापुगाऊँ २५ घर	गुप्सीपाखा ५७३ घर, गुम्दागाऊँ ४०० घर, लप्सीबोट ५५ घर, लापुगाऊँ ३०० घर, लिदिङ्ग २५ घर, काशीगाऊँ १६० घर, यासाँगाऊँ १०० घर, लामावेशी ७५ घर, खोर्लावेशी ५० घर, उहियागाऊँ ३५० घर	
३.	वारपाक सुलिकोट गा.पा.	वारपाकदलित बस्ती ३० घर, मान्द्रे ४० घर, कोँजे १५ घर, पोखरी ५० घर, रन्चोक ३० घर, सिम्बु ३० घर, खारचोक भञ्ज्याङ्ग २५ घर, कुमालटारी ७५ घर, मसार ३० घर, माथिल्लो जराङ्ग २५ घर, अमले मुलावारी ५० घर	वारपाकगाऊँ ५० घर, सौरपानीभञ्ज्याङ्ग १०० घर, नालपनजौवारी ३५ घर, माझथर ४० घर, तामालाबोट क्षेत्र १५० घर, मैलुङ्ग २२ घर, पन्दुङ्ग ४० घर, बालुवा २० घर, देउरालीभञ्ज्याङ्ग २५ घर	वारपाकगाऊँ, सौरपानी, ताकुकोट

४.	अजिरकोट गा.पा.	धनसिरा ५० घर, ताप्लेगाऊँ ४० घर, बाँझे २० घर,	मिलिम ४० घर, सिमजुङ्गाऊँ ५० घर, कुसुण्डे २० घर, झ्यावाँ २५ घर, पोखटार २५ घर, काफलडाँडा २० घर, लामीडाँडा १५ घर, लप्सीबोट १५ घर, आग्रीडाँडा ५० घर, खरिबोट ३५ घर	वालुवा, मुच्चोकटार, ढोडेनी, नम्की, सिरानडाँडा, भच्चेक बजार
५.	सिरानचोक गा.पा.	भिरसिंग १५ घर, केरावारी १५ घर, नेपाले १० घर र बाटोमुनी २४ घर, खमारी १२ घर, झिमरेक ५ घर, राम्चे ८ घर, पाम क्षेत्रमा २५ घर, वयापानी ६ घर, निभारे ४ घर, घुरे ४ घर, धादिङ्गाऊँ ३ घर, सापकोटगाऊँ ३ घर, सिमलबोट १४ घर, काउलेगाऊँ ५ घर, ठानेस्वारा ४ घर र घिमिरेगाऊँ १० घर, फिरफिरे आरुबोटेका १० घर, चित्रे ६ घर, चिउरीबोट ४ घर, अमराई क्षेत्र १० घर, सालबोट ६ घर र हरिवले ५ घर, नामरुङ्गा १० घर, माथिल्लो गाँखु ६ घर, गैरीगाऊँ ५ घर, सान्नानीभञ्ज्याङ्गा क्षेत्रमा १० घर, सिम्ले क्षेत्रमा ४० घर, गोहोरे क्षेत्रमा २० घर, लाड्दी १० घर, जौवारी क्षेत्रमा १५ घर	केरावारी गाऊँ ५० घर, आम्दुङ्गा १६ घर, नेपाले ३० घर, महिपते ३५ घर, थालाजुङ्गा र नयाँबजार ५० घर, खमारी २५ घर, माथिल्लो पाम ३० घर, चित्रे १०० घर, चिउरीबोट १५ घर, अमराई ५० घर, सालबोट २५ घर, छोप्राक मैदान २५ घर, काप्रेस्वारा २५ घर, आरुबोटे ३० घर, अदुवावारी १५ घर, नयाँचौतारा क्षेत्र १० घर, नामरुङ्गा २५ घर, गाँखुगाऊँ ३० घर, गैरीगाऊँ ३५ घर, भँगेरीगाऊँ २० घर, आरुबोटे २५ घर, सिम्ले क्षेत्र ५० घर, माथिल्लो तथातल्लो गोहोरे क्षेत्र ६० घर, लाड्दी क्षेत्र १५ घर, जौवारी क्षेत्र २० घर, चिप्लेटी तथाधारापानी क्षेत्र २५ घर	पाँडेवेशी, मुगे, मल्लटार, चोरकाटे, जरेबर, नयाँसाँघु, महटार, अर्कुल, फिनामटार, चनौटे
६.	आरुघाट गा.पा.	४५ घर, स्यामराङ्गा ५० घर, आरखेत ३५ घर, फुलपातीभञ्ज्याङ्गा ८० घर, अलैंचे ५० घर, स्यामचेत	माझगाऊँमान्बु १००, जामुने २५ घर, आप्रिक ५० घर, आरुपोखरी १०० घर, आरुघाट ३५ घर,	लामबगर, सातदोवाटो, आरुटार, मङ्गलटार, ओयाक

७.	भिमसेन थापा गा.पा.	कोयाभञ्ज्याङ्ग ३० घर, मसेल २५ घर	ओखले ३५ घर, डाँडावेशी ५० घर, धावा १०० घर, खान्चोक ३५ घर, घ्याम्पेसाल क्षेत्र १०० घर, मसेल ५० घर, अमलापानी ३५ घर, अस्राङ्ग क्षेत्र १५० घर	
८.	सहिदलखन गा.पा.	धरतीपाखाअधेंरी २० घर, तीनघरे ठाडो पखेरा ३० घर, पोखरी २० घर, खगी र दार्चे ५० घर	भोगटेनी क्षेत्र, ताक्लुङ्गतेसें बेशीवस्ती	
९.	गण्डकी गा.पा.	सानो दर्बुङ ५० घर, रामपूर १०० घर, देवीथानथुम्का क्षेत्रको चेपाङ्ग ३३ घर, मगर र दलितवस्ती ४० घर, बेनीगाऊँगुरुङ्ग र नेवार वस्ती २० घर,		
१०.	पालुङ्गटार न.पा.	दार्मीचौर ४० घर, पाथीभारा २५ घर, सानो डुम्रे २० घर, राउतेपानी सभाचौतारो २५ घर,	सिमपानी, फलामखानी, वागडाँडा, धुवाँकोट	
११.	गोरखा न.पा.	कोखे आहाले ५० घर, नारेश्वर ३५ घर, खाल्टे गँगटे ३५ घर,		

बाढी/डुवान/कटान

बुढी गण्डकी कोरिडोर – जगत बगर, यारुबगर, माछाखोला, सोती, आरखेत, आरुघाट, क्यामुटार, बुटार,
 दरौंदी कोरिडोर – वालुवा, ढोडेनी, फिनामटार, अर्कुल, चनौटे, भालुध्वारा, खहरे महटार, नयाँसाघु, जरेबर, चोरकाटे, छेवेटार
 हुडीखोला – हुडीफाँट, लामगरा, एक्लेफाँट
 मोदीखोला – लामबगर, तान्द्राङ्ग र आरुपोखरीको बेशीभाग
 भुसुण्डीखोला – भुसुण्डीफाँट, चोरकाटे, समिफेद, अन्नपूर्णबेशी
 चेपे खोला – बुधसिँटार, पाँडेबेशी, मुगे, एक्लेफाँट, भण्डारथोक, चेपेघाट

मनसुनको समयमाहुन सक्ने पहिरो, बाढी तथा नदी कटान आदि विपद् जोखिम न्यूनीकरण अन्तरगत गरिने पूर्व तयारीका साथै उद्धार तथा राहत वितरण महत्वपूर्ण हुन आउँछ ।
 यसका लागि जिल्ला भित्र पहिचान गरिएका तथा प्रयोग गर्न सकिने सम्भावित सुरक्षित आश्रय स्थलहरूको विवरण यस प्रकार रहेको छ ।

पालिकाहरू	सम्भावित आश्रय स्थल
चुमनुव्री गाउँपालिका	फिलिम, छेकम्पार
धार्चे गाउँपालिका	उहियागाऊँ, माछाखोला, लामाबेशी, खोर्लाबेशी, गुम्दागाऊँ, गुप्सीपाखा, लापुबेशी
वारपाक सुलिकोट गाउँपालिका	वारपाकगाऊँ, सौरपानी, ताकुकोट, पन्द्रुङ्ग, देउराली, घ्याम्पेसाल
अजिरकोट गाउँपालिका	वालुवा, भच्चेक, खरिबोट, काफलडाँडा, लप्सीबोट, बुधसिँटार, सिमजुङ्ग, मुच्चोकटार
सिरानचोक गाउँपालिका	चिप्लेटी, नयाँबजार, चित्रे, हर्मी भञ्ज्याङ्ग, मैदान, चोरकाटे, नयाँसाँघु, अर्कुल, फिनामटार, जौवारी बजार
आरुघाट गाउँपालिका	आरखेत, आरुघाट, आरुटार
भिमसेनथापागाउँपालिका	तान्द्राङ्ग, घ्याम्पेसाल, बगुवा,
सहिदलखनगाउँपालिका	मनकामना, क्यामुनटार
गण्डकी गाउँपालिका	घ्याल्चोक, मकैसिँ
पालुङ्गटार नगरपालिका	ठाँटीपोखरी, हवाई ग्राउण्ड, विरुवाटार, सेरा, विर्दी, बोहोराटार,
गोरखानगरपालिका	गोरखाबजार, छेवेटार, देउराली

DISTRICT GORKHA

(AOR of No. 29 Coy HQ Gorkha)



संकेत

- जिल्ला प्रशासन कार्यालय
- नेपाली सेना
- नेपाल प्रहरी
- ट्राफिक प्रहरी
- सशस्त्र प्रहरी बल नेपाल
- उद्योग तथा कलकारखाना
- कुबाग
- पहिरो
- अपराधिक गतिविधि
- धार्मिक स्थल
- अन्तर्राष्ट्रिय सिमाना
- अन्तर्राष्ट्रिय सिमा स्तम्भ (साकुवा)
- अन्तर्राष्ट्रिय सिमा स्तम्भ (फेला नपरेको)

गाउँपालिका तथा नगरपालिका

- आस्पाट
- अजिरकोट
- भिमसेन
- बुमदुबी
- धावे
- मण्डुकी
- गोरखा
- बामुडटार
- शहिद लखन
- तिरामचोक
- मुलीकोट

२. जिल्ला स्याङ्जा

जोखिम वस्ती)Risk Settlement(

क्र.सं.	स्थानीय तह	अवस्था	संख्यात्मक विवरण	ठेगाना
.1	पुतलीबजार नगरपालिका	पहाडी भूधरातलीय अवस्थिति रहेको हुँदा - सबै वडा जोखिम युक्त रहेका र विगतमा पहिरोको प्रकोपबाट जोखिममा नै रहेको स्थिति ।	अध्ययन तथा अनुसन्धान गरी तथ्याङ्क संकलन गर्ने कार्य बाँकी नै रहेको हुँदा संख्यागत रूपमा खुलाउन कठिनाई रहेको ।	सबै वडा
.2	भीरकोट नगरपालिका	जोखिम	सिमलचौर ३) थालेखर्क र स्वरेक टापू ,वटा स्थान(वडा नं ६,५.र ५
.3	वालिङ नगरपालिका	पहिरोको जोखिम	वटा स्थान ३	वालिङ नपा वडा नं ८.मियाले डाँडा वडा नं.१३ ,कुसुन्डेवडा , नं.१३सिखे र वडा नंतमादी १४.
.4	गल्याङ्ग नगरपालिका	जोखिम	.१बोजादीजौखर्क ,सुर्खादी ,रामनदी धाम , .२लल्याङ गल्याङबजारको सडक देखि तल्लो सडक , .३बर्दलाम ,पाँडेजार ,लम्पुस ,सिरौसा ,कमेरे चोक , अल्केढुङ्गार र सौरभञ्जाङ्ग .४कुसुण्डेरीप , .५बेलौती छाप तल्लो बस्तीजिमुहा ,छिस ,लुम्बास , तुलसी ,दिमिक रातामाटापानी ,ज्ञवाली टोल ,जिटी तुलसी भङ्गाड गैरा ,भञ्ज्याङ छाप डाँडा	वडा नं१ . वडा नं३ . वडा नं७ . वडा नं९ . वडा नं११ .
.5	चापाकोट नगरपालिका	नाजुक	अनुमानित (१४० परिवार संख्या) घर ४०	
.6	आँधिखोला गाउँपालिका	गम्भिर	वटा ५	वडा नं १,२,३.र ५

.7	फेदीखोला गाउँपालिका	बाढी पहिरोको जोखिम	रामकोटसर्केटारी ,गैरीगाउँ , कुँडुलेखड्का गाउँ ,खहरे ,बनपाला , चाँपको रुख पुलको मुख देखि चनौटे क्षेत्र ,रुम्टा , गैहापट्टिकल्याहा ,राँपु ,खामुहाले ,सर्केटारी , मैदान मा ,बाहुनथर ,लगायत नजिकैको वस्ती .वि. समरेश ,नुनठेक ,चिलाउने ,सिरान चौर	वडा नं1 . वडा नं2 . वडा नं3 . वडा नं4 . वडा नं5 .
.8	अर्जुनचौपारी गाउँपालिका	जोखिम	बोडीखोलालामडाँडा र चौतारामुनी ,सिमलचौर ,	वडा नं 6,1 .र 2
.9	कालीगण्डकी गाउँपालिका	पहिरो जोखिम	जनहित मा ,.वि.भुसालडाँडा र फेदी, राङ्ग्यौदीकराङ्दी र चिडीखोला , बारीचौर दलित वस्तीघैयाडाँडा र सुन्धौलीटोल , दिगमडाँडा खहरेगौतमटोल र वरडाँडा ताँप मगराती टोल , रिप्दी र दलित वस्ती प्रगतिमैदान दब्छे गौर र ,कुणादी आँधीमुहान बजारआरुखर्क र गौलीभञ्ज्याङ्ग ,	वडा नं1 . वडा नं2 . वडा नं3 . वडा नं5 . वडा नं6 . वडा नं7 .
.10	हरिनास गाउँपालिका	पहिचान नभएको		
.11	विरुवा गाउँपालिका	वरपर सबै धाजाफाटेको भासिएको	खाडराड	वडा नं3 .

जोखिम स्थान)Risk Zone(

क्र.सं.	स्थानीय तह	अवस्था	संख्यात्मक विवरण	ठेगाना
.1	पुतलीबजार नगरपालिका	नदी किनारापहाडी , वस्ती सबै	अध्ययन तथा अनुसन्धान गरी तथ्याङ्क संकलन गर्ने कार्य बाँकी नै रहेको हुँदा संख्यागत रूपमा खुलाउन कठिनाई रहेको	
.2	भीरकोट नगरपालिका		सिम्लेझारखाम र पाटपाटी ,	वडा नं 5,2.र 6

.3	वालिङ नगरपालिका	पहिरोको जोखिम	वटा स्थान 3	वालिङ न वडा नं.8 .पा.मियाले डाँडा नं.13 वडा ,कुसुन्डेर वडा , नं.13सिखे
.4	गल्याङ्ग नगरपालिका	जोखिम	.1बोजादीजौखर्क ,सुर्खादी ,रामनदी धाम , .2लल्याङ गल्याङबजारको सडक देखि तल्लो सडक , .3वर्दलाम ,कमेरे चोक ,पाँडेजार ,लम्पुस ,सिरौसा , अल्केदुङ्गार र सौरभञ्ज्याङ्ग .4कुसुण्डेरीप , .5बेलौती छाप तल्लो बस्ती ,जिमुहा जिटी ,छिस ,लुम्बास , तुलसी भञ्ज्याङ छाप ,दिमिक रातामाटापानी ,ज्ञवाली टोल तुलसी भञ्ज्याङ गैरा ,डाँडा	वडा नं1 . वडा नं3 . वडा नं7 . वडा नं9 . वडा नं11 .
.5	चापाकोट नगरपालिका		स्थान नगरपालिका भरी 25	
.6	आँधिखोला गाउँपालिका	गम्भिर	वटा 5	वडा नं 1,2,3.र 5
.7	फेदीखोला गाउँपालिका	बाढीपहिरो तथा , आगलागीको जोखिम	समुन्द्रे डाँडापारिको सामुदायिक वनवान्द्रे सामुदायिक , ,भालुपहाडको भिर ,बडाचौर ,वनठाडोखोलाखोला खेत , कास्टनको भिर ,गलेम भिर ,हुँदै समरेश	वडा नं5 र 1,2,3,४.
.8	अर्जुनचौपारी गाउँपालिका	उल्लेख नभएको		
.9	कालीगण्डकी गाउँपालिका	नदी कटान र निरन्तरताको ठूलो पहिरो	विर्घा कट्टी पहिरो ,खोर्दी पहिरो ,ठूला बगर र नदी कटान , ठाँटीभञ्ज्याङ्ग	वडा नं 4,5,5.र 1
.10	हरिनास गाउँपालिका	पहिचान नभएको		
.11	विरुवा गाउँपालिका	खोलाबाट जोखिम	विरुवा दोभान 1	

खुला क्षेत्र)Open Space(

क्र.सं.	खुला क्षेत्र कायम गरिएको नगापा/पा.	वडा नं.	स्थान	हालको अवस्था	Coordinates (Google)
	फेदीखोला गा.पा.	1 1 2 2 2 2 3 3 4 4 4 4 5 5	दामगाडे खेल मैदान, गुर्दुमचौर, फेदीखोला रङ्गशाला, चनौटेको बगर, देउराली चौर, पिप्ले खेल मैदान, चिप्लेटी चउर, फदलेको बोट, शेरबजार खेलमैदान , आरुखर्क दरबार क्षेत्र, ताल्से गैरी गलेम दमाह ढुङ्गा चौर, मैदान खेलमैदान, तिखाचुली चौर	खाली क्षेत्र खेल मैदान खाली क्षेत्र खाली क्षेत्र खाली क्षेत्र खाली क्षेत्र खाली क्षेत्र खाली क्षेत्र खाली क्षेत्र सामान्य बुटयान खाली क्षेत्र खाली क्षेत्र खाली क्षेत्र खाली क्षेत्र	28°09'22.7"N 83°53'04.4"E
.2	अर्जुनचौपारी गा.पा.	1 2 2 2 3 3 4 5 5 6 6	सहले बगरपञ्चकन्या, अम्मरज्योती मा.,वि.लामडाँडा रानिचरी प्रा.,वि.खाल्टे गणेश प्रा.,वि.असारे चण्डीडाँडा आवि. जन मा .,वि.सापकोट सर्वोदय मा .,वि.आरुचौर घण्टे मा.वि. दरौ मा.वि.	खुला क्षेत्र	

			जनहित प्रा.वि.		
.3	कालीगण्डकी गा.पा.	1 1 2 3 4 5 6/5 5 7	चण्डी खेल मैदान चण्डी बसपार्क शेराफाँट आलमदेवी चौर कालीगण्डकी बहुमुखी क्याम्पस कृषि भवन भपेड बगर बेल्टारी बगर मिर्मी खेलमैदान	खुला चौर खुला चौर गौचरण गौचरण बाँझोखेतभवन/ खुला चौरभवन/ खुला बगर खुला बगर खुला चौर	27°57'52.6"N 83°32'41.8"E कालीगण्डकी बहुमुखी क्याम्पस
.4	आँधीखोला गा.पा.	प्रत्येक वडामा भएको तर व्यवस्थित नभएको			
.5	हरिनास गा.पा.	प्रत्येक टोलमा एक खेल मैदान रहेको			
.6	विरुवा गापा.	खुला चरन क्षेत्र			
.7	पुतलीबजार न.पा.	1 1 1 3 4 13 12 9	विष्णु पधेरा मालेबगर स्याङजा बजार वाडखोला गणेश पुरझारवेणी , मातृभूमि पेल्काचौर मा.वि. कोल्मा प्रत्येक वडाका विद्यालय परिसर , खेल मैदान र खुला चौर	बसपार्क मालेबगर सिटिहल परिसर कृषिसामाग्रीसंस्थानपरिसर स्वास्थ्य केन्द्र परिसर मातृभूमि खेलमैदान स्कुल परिसर खेल मैदान	28°05'56.9"N 83°52'18.0"E Ward no: 1 28°06'32.3"N 83°52'50.2"E Ward No 3 28°07'25.0"N 83°51'47.0"E Ward No 4
.8	भीरकोट न.पा.	1 1 1	जनजागरण युवा क्लव भवनप्राङ्गण भीरकोट बसपार्क	खाली खाली	

		1	लाकुरीडाँडा सामुदायिक भवन	खाली	
		1	तमु समाज हल	प्रयोग गर्न सकिने	
		2	लामाचौर क्रिकेट खेलमैदान	खाली	
		2	सपौदे सामुदायिक भवन	खाली	
		3	भीरकोट सिटी हल	खाली	
		3	झारखाम खेलमैदान	खुला चौर	
		4	वानेथोक स्वास्थ्य चौकी भवन	खाली भवन	
		4	शहिदशुक्र माप्राङ्गण .वि.	विद्यालयको मैदान	
		5	कालिका निप्राङ्गण.वि.मा.	विद्यालयको मैदान	
		5	छायाक्षेत्र मन्दिर परिसर	सामुदायिक भवन	
		1	कालिका आकाफल पोखरी.वि.	खाली भवन	
		7	छाङ्गछाङ्गदी सामुदायिक भवन	खाली भवन	
		7	पशुपती प्राथालेखर्क .वि.	खाली	
		8	तिलाहार नेटा सामुदायिक भवन	खाली	
		8	स्वरेक मैदान सामुदायिक भवन	खाली	
		9	शिव मन्दिर प्राङ्गण हेलु	खाली	
		9	खिलुङ्ग पर्यटन भवन	खाली	
		9	चिउरीखर्क पासिन्डाडा सामुदायिक भवन	खाली	
			ढापुक सामुदायिक भवन	खाली	
			सानोभञ्जङ्ग सामुदायिक भवन	खाली	
			सिकोर्ट सामुदायिक भवन	खाली	
			सूर्यदय युवा क्लब भवन	खाली	
			गडहरे गुफा प्राङ्गण	खुला मैदान	
			साउन्दी सामुदायिक भवन	खाली	
			चराङ्ग सामुदायिक भवन	खाली	

.9	वालिङ न.पा.	1	वा 1 .पा.न.र ज.वि.मा.	खुला ग्राउण्ड	27°59'37.5"N
		1	तमु समाज वा.पा.न.		83°47'18.7"E
		1	मन्साङकोट वा.पा.न.		Ward no-1.
		2	वारु पानि मा .पा.न.वा .वि.		27°59'36.3"N
		2	कसेरी वा.पा.न.		83°48'08.3"E
		3	माझकोट मा.वि.		Ward no-2.
		3	राम्चे वा.पा.न.		27°58'48.0"N
		4	हिमाली मा.पा.न.वा .वि.		83°46'57.3"E
		5	महेन्द्र मा.वि.		Ward no-6
		6	रा.पा.न.वा .वि.मा.		27°58'26.7"N
		6	धनुवास वा.पा.न.		83°45'12.7"E
		7	सगरमाथा मा.वि. वा.पा.न.		Ward no-10.
		8	बालशिद्ध मा.वि.		
		8	वाखेलमैदान.पा.न.		
9	वाकाफलडाँडा.पा.न.				
9	वा.वि.बालकल्याण प्रा.पा.न.				
10	वाठुलाचौर.पा.न.				
10	वारातधारा.पा.न.				
10	वावेडी.पा.न.				
11	पु.पा.न.वा .वि.मा.म.				
11	वा.म.बझाकोट सा.पा.न.				
12	वाराङसीया.पा.न.				
13	वाभौमका.पा.न.				
14	वापंचमुल.पा.न.				
14	वा.वि.घरुङखा मा.पा.न.				
		वावायटारी खेल मैदान.पा.न.			

			वा.वि.जनसेवा मा.पा.न. वा.वि.हिमशिखरआ.पा.न.	
.10	गल्याङ्ग नगरपालिका	1 2 3 7 11	उत्तरबाहिनी खाडा ,टुनीबोट , रामनदी धामस्थल चौरहरु वटा स्कुलका 7 पँधेरा नजिक ग्यारेज क्षेत्र सुनपोखरी ,सेजुडाँडा भाडवारी , धापपानी निमाघाटएकहाँगे ,चोइदी वगर , ,कर्मचौरको कोलडाँडा ,बेल क्षेत्र ,जिमुहाको बर्दिकटुवागल्कोट गाउँ देउराली	27°56'31.2"N 83°40'31.0"E Galyang Mun. 27°56'35.8"N 83°40'36.0"E Galyang Mun 3 27°56'48.5"N 83°41'45.2"E Galyang Mun 11
.11	चापाकोट नगरपालिका	नभएको		

आश्रय स्थल)Evacuation Centre(

क्र.सं.	स्थानीय तह	अवस्था	संख्यात्मक विवरण	ठेगाना	Coordinates (Google)
.1	पुतलीबजार नगरपालिका	उपयोगमा रही रहेका तर आकस्मिक उपयोगमा बदल्न सकिने	गुडीखोला मन्दिरसामुदायिक ,स्वास्थ्य केन्द्र भवनहरु , भवनहरु र सार्वजनिक विद्यालयका भवनहरु		
.2	भीरकोट नगरपालिका		भीरकोट नपा वडा नं 8.ढापुक सामुदायिक भवन वडा नं1.सिटी हल वडा नं 4.सामुदायिक भवन	वडा नं 5,2. र 6	
.3	वालिङ नगरपालिका				
.4	गल्याङ्ग नगरपालिका		उत्तरबाहिनी खाडारामनदी धामस्थल ,टुनीबोट , विद्यालय र सामुदायिक भवन राधासर्वेश्वर मन्दिर पाखीचौर ,राधा गोविन्द गुठी पाखीचौर , निमाघाटको चौर	1 3 11	

सार्वजनिक मावि मैदानरामनदी धाम ,खाडा ,

.5	चापाकोट नगरपालिका	नभएको		
.6	आँधिखोला गाउँपालिका	प्रत्येक वडामा भएको तर व्यवस्थित नभएको		
.7	फेदीखोला गाउँपालिका	समाज भवनआमा समूह भवन र विद्यालय कोठाहरुलाई आकस्मिक आश्रय स्थलको रुपमा प्रयोग गर्न सकिने ,		
.8	अर्जुनचौपारी गाउँपालिका	उल्लेख नभएको		
.9	कालीगण्डकी गाउँपालिका	सभाहलसामुदायिक भवन ,दिवासेवा केन्द्र , कुणादी र मगर भवन कोटाकोट		वडा नं 5,1,6.र 2
.10	हरिनास गाउँपालिका	स्थानीय विद्यालयहरु र समुह भवन		
.11	विरुवा गाउँपालिका	समाज भवनको रुपमा प्रयोग भईरहेका वटा 20		

विपद् जोखिम सम्भावित ईलाकाहरु

संकेत ▲



३. जिल्ला पूर्वी नवलपरासी

क -सम्भावित स्थानहरू: डुवान हुने (

सि.नं.	स्थानिय तह	स्थान	स्थानान्तरण गर्न सकिने ठाउँ	Coordinates (Google)
१.	कावासोती न.पा.	वडा नं कुडौली ,११ .	नेपाल राष्ट्रिय आधारभूत विद्यालय	
		वडा नंविडेउटी ,१२ .	शान्ति निकुञ्ज मा.वि.	
		वडा नं कुसनहरी ,१३ .	पिठौली मा.वि.	
		वडा नंगोडार ,१५ .	चण्डेश्वरी आधारभूत विद्यालय	
२.	मध्यविन्दु न.पा.	वडा नंसेरी भूताहा ,२ .	सर्दी प्रथामिक विद्यालय	
		वडा नंरन्तपुर ,३ .	जनता मा .वि.ईटौरा	
		वडा नंकोल्कटा ,१५ .	नारायण मा.वि.	
३.	गैडाकोट न.पा.	वडा नं बोटे टोल ,२ .	अक्सफोर्ड कलेजमहेन्द्र स्मारक आधारभूत विद्यालय ,	
		वडा नं ,१० .पितौजी	दुर्गा आधारभूत विद्यालय को खेल मैदान	
४.	विनयी त्रिवेणी गा.पा.	वडा नंत्रिवेणी ,थटिखोला ,जिरोवारी ,७ .	नारायणी गण्डकी मा.वि.	
.5	देवचुली न.पा.	वडा नं गुरौ बस्ती ,बोटे टोल ,वस्ती सृजना ,13 .	देवचुली उद्योग वाणिज्य संघको हल कुमारवर्ती आधारभूत , मा.वि.	
		वडा नं सालघारी ,15 .	जनज्योती मा प्रगतिनगर .वि.	
		वडा नं रजहर ,16 .	देवचुली मा.वि.	
		वडा नंपिप्रेहनी ,17 .	बरचुली आधारभूत विद्यालय	

ख -सम्भावित स्थानहरू: बाढी आउने सक्ने (

सि.नं.	स्थानिय तह	स्थान	स्थानान्तरण गर्न सकिने ठाउँ	कै.
१.	मध्यविन्दु न.पा.	वडा नंमैनाघाट ,१३ .	सरस्वती मा.वि.	
		वडा नं अरुणखोला ,१० .	जनता उच्च मा.वि.	

३.	गैडाकोट न.पा.	वडा नं जयश्री खोला ,७ .	नारायण मा.वि.	
४.	कावासोती न.पा.	वडा नंलोकाहा खोला ,१३ .	पिठौली मा.वि.	

ग -पहिरो जान सक्ने सम्भावित स्थानहरु: (

सि.नं.	स्थानिय तह	स्थान	स्थानान्तरण गर्न सकिने ठाउँ	कै.
१.	हुप्सेकोट गा.पा.	वडा नं धौवादी ,४ .	शिक्षा बोधनी मा.वि.	
		वडा नंलाम्चाकोट ,५ .	गा को कार्यालय भवन.पा.	
		वडा नंसमिडाँडा ,६ .	हुप्सेकोट मा.वि.	
२.	कावासोती न.पा.	वडा नं वालुवा डाँडा ,१ .	जनकल्याण मा.वि.	
३.	मध्यविन्दु न.पा.	वडा नंमैनाघाट ,१३ .	सरस्वती मा .वि.	
		वडा नं राकाँचुली ,१४ .	रत्न राज्य लक्ष्मी मा.वि.	
४.	विनयी त्रिवेणी गा.पा.	वडा नं दाउन्ने ,२ .	विनयी त्रिवेणी गा २-पा.दुम्किवास स्थित रहेको विद्यालयहरु	
.5	देवचुली न.पा.	वडा नंझाँक्रे ,4 .	शान्ति सृजना आधारभुत विद्यालय	
		वडा नंबन्दीपुर ,5 .	चकलादेवी आधारभुत विद्यालय	
		वडा नंकुम्सोत ,किर्तिपुर ,6 .	बालकिरण आधारभुत विद्यालय	

AOR of No. 31 Company HQ Eastern Nawalparasi

SYANGJA

TANAHU

PALPA

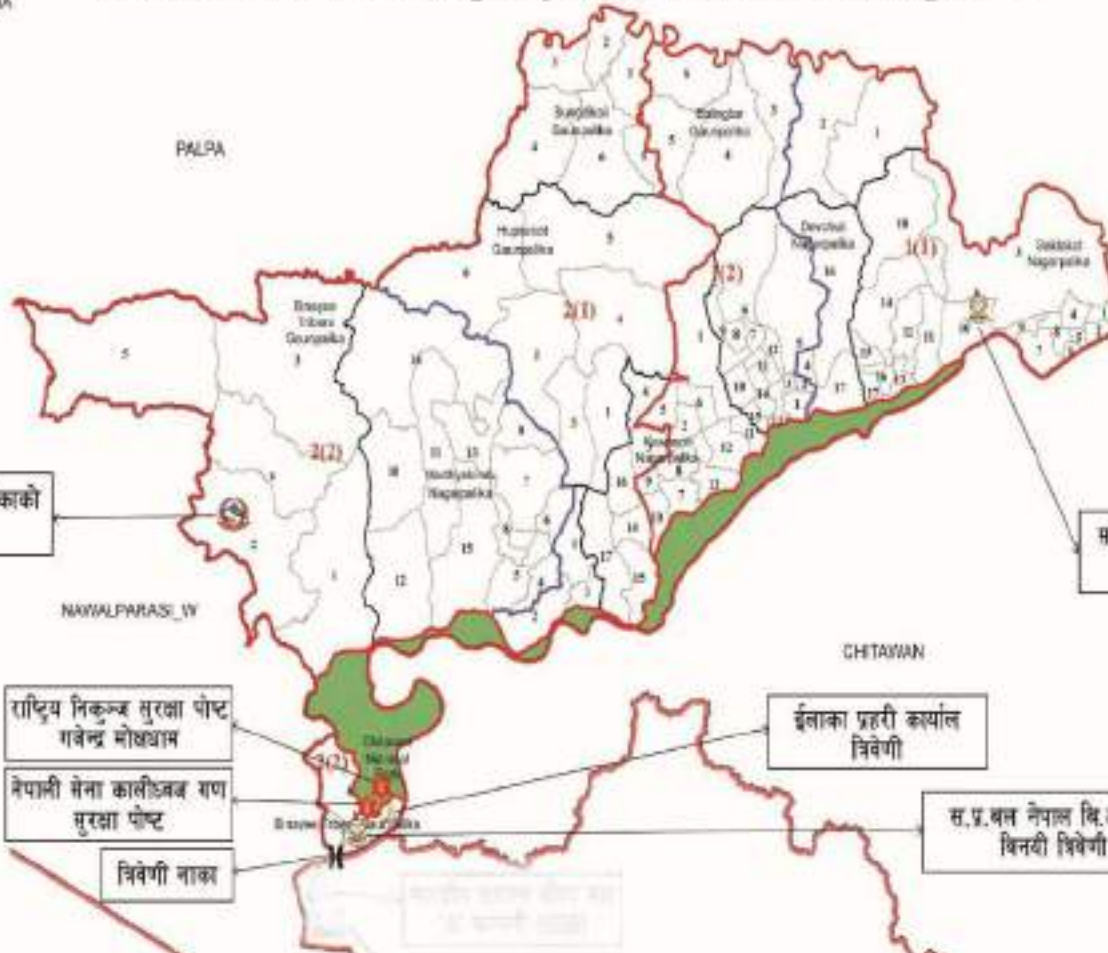

Legend

- International Boundary
- Province Boundary
- District Boundary
- House of Representative Boundary
- Provincial Constituency Boundary
- Palka Boundary
- Ward Boundary
- Nepal Army
- Nepal Police
- Armed Police Force Nepal
- Gandak Barrage Bridge

विनयी विवेणी गाउँपालिकाको कार्यालय

स.प्र.बल नेपाल नं. ३१ गन्ना हे.का.पूर्वी नवलपरासी

राष्ट्रिय निकुन्ज सुरक्षा पोस्ट
गवेन्द्र मोक्षधाम

ईलाका प्रहरी कार्यालय
विवेणी

नेपाली सेना कालीबज्र राण
सुरक्षा पोस्ट

स.प्र.बल नेपाल वि.ओ.पि.
विनयी विवेणी

विवेणी नाका

४. जिल्ला मुस्ताङ

सि.नं.	गा.पा.	बाढि पहिरो	नदि कटानी/डुवान	बैकल्पिक सुरक्षित स्थान	Coordinates (Google)
१	लोमन्थाङ्ग गा.पा.	लोमन्थाङ्ग, नाम्दो र बर्मा खोला, छोसेर, नेचुङ्ग	छोसेर	लोमन्थाङ्ग बजार ईलाका, किमिलिङ्ग वडा नं. ४ कार्यालय र ठिङ्गार चौर ईलाका	
२	लो-घेकर दामोदरकुण्ड गा.पा.	कालिगण्डकी नदी, चराङ्ग खोला, दामोदर कुण्ड ताल, चराङ्ग, घमी, घिलिङ्ग र सुर्खाङ्ग	-	श्री जनज्योति आधारभुत विद्यालय, लो-घेकर गा.पा. वडा नं. ४ कार्यालय भवन, बुद्ध युवा क्लवको भवन	
३	बारागुड मुक्तिक्षेत्र गा.पा.	कालिगण्डकी नदी, पाण्डा खोला, कागवेनी खोला, कागवेनी	छुसाङ्ग बस्ती, कागवेनी, लुप्रा गाउँ, तिरी गाउँ, एकलेभट्टी	कागवेनी फुटबल चौर, समाज घर	
४	घरपझोङ्ग गा.पा. अन्तर्गत	कालिगण्डकी नदी, धुम्बा ताल, छेमा ताल, चिमाङ्ग खोला, स्याङ्ग खोला, मार्फा खोला र ठिनी खोला	जोमसोम बजार, तल्लो स्याङ्ग, मार्फा, छैरो तिब्बतियन क्याम्प	जनहित मा.वि., जोमसोम समाज घर, धौलागिरी बोर्डिङ्ग स्कुल, गुल्मको पश्चिमतर्फ नजिकै रहेको चौर	
५	थासाङ्ग गा.पा.	कालिगण्डकी नदी, टिटि ताल, सेकुड ताल, कोवाङ्ग, कुन्जो, न्याउरीकोट, लेते, थाप्ले खोला, काभ्रे भिर, घाँसा, कैकु खोला, मिस्सी, छाक्ताङ्ग खोला, बोक्सी खोला	टुकुचे, कोवाङ्ग, कुन्जो	श्री जनता आधारभूत विद्यालय, खन्ती आमा समुहको भवन, लेते समाज घर	

Mustang District AOR of No. 33 Company HQ Mustang



संकेत	
	कालिगण्डकी नदी
	खोलानाला
	बाढी/पहिरो
	नदी कटान/ढुवान
	ताल

५. जिल्ला म्याग्दी

१. **बाढी:** मूख्यतः कालीगण्डकी नदी, रघुगंगा खोला, म्याग्दी खोला तथा अन्य सहायक खोला आसपासका ईलाकाहरुमा रहेको मूख्य बस्तीहरु मालिका गाओखरबोटको फुलबारी पा.४., ऐदरबाङ्गबजार पा.६.गा., मंगला गाबाबियाचौर पा.२., ऐका रणबाङ्ग.पा.गा., पखेर, पोक, पिपलबोट, छिसबाङ्ग, ताराखेत क्षेत्रहरु अन्नपुर्ण गादानाको घट्टेखोला पा.३., बेनी नपा.७.,बेनी बजार ८, मंगलाघाट क्षेत्र र आनन्दबगर, गलेश्वर बजार ९ बगरफाँट २, रघुगंगा गापा.१.वेगखोला, बेनी नपा.४.सिंगा, धवलागिरी गा पा.२.लुलाङ्ग, अन्नपुर्ण गा पा.२.भुरुङ्गतातोपानी तथा अन्य सहायक बस्तीहरु ।.
२. **पहिरो :** बेनी नपा.१०.पात्लेखेत, मालिका गापा.४.ओखरबोटको जुकेपानी, अन्नपुर्ण गापा.२.भुरुङ्गतातोपानी बजार, बेनी न पा.२.भकिम्लीको तोराखेत, मालिका गापा.१निस्कोट., मंगला गाबाबियाचौरको लामपाटा पा.२., फापरखेत, अर्मन नेटा, रघुगंगा गा पा.५.झिको घ्यांग्रीखोला, पाखापानीको औल, राइखोर, बरंजाको खर्सोपानी, बिम, देवीस्थानको घरथोक र गाइखर्क, मुनाको दरगाउं, लूलाङ्ग, दग्नाम, पुलाचौर, घतान, ज्यामरुककोट, मल्कवाङ्ग, कुईनेमंगले, दरवाङ्ग, बेगखोला, मराङ्ग, मुदी, अर्थुङ्गे, भगवती, पिप्ले, राम्चे, रुम, दोवा, शिख, घर, रत्नेचौर, ताकम ,हिस्तान मण्डली, राखुपिप्लेको हिमालय आधारभुत विद्यालय, नेटा, धाराअर्मन-, रणबाङ्ग
३. **नदि तथा खोला थुनिने**मूख्यतः कालीगण्डकी नदी :, रघुगंगा खोला, म्याग्दी खोला तथा रितुड खोला, घट्टेखोला, मुहाने खोला र अन्य सहायक खोलानालाहरु पहिरोको कारण थुनिन सक्ने ।

सि.न.	न.पा.गा/.पा.	स्थानान्तरण हुने सुरक्षित स्थान	Coordinates (Google)
१.	बेनी नगरपालिका	टुडिखेल, जिल्ला अस्पतालको परिसर, बसपार्क, हाटबजार स्थल, तोरीपानी, बेनी सामुदायिक स्कुल, भकिम्लीको जयन्ती मा.वि., रत्नेचौरको भानु माध्यमिक विद्यालय	28°18'16.1"N 83°35'39.4"E Beni ward १, 28°20'33.4"N 83°33'48.8"E Beni municipality
२.	मंगला गा.पा.	बाबियाचौरको क्याम्पस क्षेत्र, बरंजाको सातबिसे, महेन्द्र रतन मा.वि.,आरबाङ्गवरंजा-	28°23'20.1"N 83°27'12.4"E Mangala RM office

३.	मालिका गा.पा.	दरबाङ्गस्कूल, ओखरबोटको चिउरीबोट, देविस्थानको भिम माविद्यालय ., बिमको किसानी माविद्यालय., ओखरबोट माओखरबोट .वि., राष्ट्रिय मा .वि.	28°24'46.0"N 83°23'06.4"E Malika RM office
४.	अन्नपुर्ण गा.पा.	पोखरेबगर, घाराको विद्यालय क्षेत्र, दानाको ज्ञानप्रकाश मा.वि., राम्चेको हिमाञ्चल मा .वि.	28°16'57.2"N 83°51'20.8"E Annapurna RM office
५.	धवलागिरी गा.पा.	मूनाको विद्यालय क्षेत्र, मूदीको चन्द्रज्योति मा.वि.,	28°30'14.8"N 83°19'05.3"E Dhawalagiri RM office 28°30'16.0"N 83°19'04.1"E Mina secondary school
६.	रघुगंगा गा.पा.	पाखापानीको अमर मा.वि., झिंको महेन्द्र माध्यमिक विद्यालय, पिप्लेको मौवाफांट, चिमखोलाको अमर मा .वि .	28°24'05.3"N 83°33'08.1"E Raghuganga RM office



६. जिल्ला बागलुङ

सि.नं.	सम्भावित विपद्को किसिम	विपद् हुने स्थान	स्थानान्तरण गर्न सुरक्षित स्थान	Coordinates (Google)
१.	बाढी / पहिरो	बागलुङ न.पा.-१३ पैयुपाटा	त्रिभुवन मा.वि.पैयुपाटा	
२.		विरेन्द्र ऐश्वर्य पार्क		28°15'53.3"N 83°36'04.1"E
३.		बाल मन्दिर		
४.		बाल उद्यान		
५.		बागलुङ न.पा.-९ तित्याङ्ग	सिगान मा.वि.	
६.		काठेखोला गा.पा.-७ रेश	रेश नुन्थला मा.वि.	28°15'44.8"N 83°32'21.9"E Kathekhola RM office.
७.		काठेखोला गा.पा.-५ बिहुकोट	अम्मर मा.वि.	
८.		ताराखोला गा.पा.-४ तारा	जनप्रेम मा.वि, अमर भुमि	28°17'00.1"N 83°25'39.5"E Tarakhola RM office
९.		ताराखोला गा.पा.-३ हिल	हरि मा.वि हिल	
१०.		तमानखोला गा.पा.-६ खुड्खानी	शान्ति मा.वि.	28°23'45.5"N 83°11'50.1"E
११.		जैमुनी न.पा.-८ छिस्ती	बसन्त मा.वि.	28°10'55.9"N 83°36'49.1"E
१२.		बरेङ्ग गा.पा.-२ हुग्दिशिर	सर्वोदय मा.वि.	28°08'10.4"N 83°29'52.2"E
१३.		बरेङ्ग गा.पा.-४ सल्यान	सल्यान सुखौरा मा.वि.	

१४.		वडिगाड गा.पा.-५ ग्वालिचौर	सिद्ध मा.वि.	28°14'41.4"N 83°13'01.2"E
१५.		ढोरपाटन न.पा.-३ बुर्तिवाङ्ग	ज्ञानोदय मा.वि.	
१६.		ढोरपाटन न.पा.-५ अधिकारीचौर	शिवालय मा.वि.	28°19'56.2"N 83°09'35.5"E
१७.		निसीखोला गा.पा.-१ देविस्थान	विद्या विकाश मा.वि.	
१८.		निसीखोला गा.पा.-४ बोहोरागाउँ	जनता मा.वि	
१९.		निसीखोला गा.पा.-५ निसी	जाकल्याड मा.वि.	28°24'16.0"N 83°00'38.6"E

बागलुङ्ग जिल्ला



तमानखोला गा .पा.



७. जिल्ला लम्जुङ

क) बाढि/ डुवान जोखिम स्थान:-

सि.नं.	सम्भावित विपद्को किसिम	सम्भावित स्थान	स्थानान्तरण गर्नसकिने स्थान	कैफियत
१	बाढि/ डुवान	स्यौंगे, रामबजार, उपल्लो डादी बजार, खुदी भुलभुले र बेलघारी	मसुर्याडदी गा.पा. ६ स्थित रहेको कृषी तालिम केन्द्रमा	
२		रामबजार, गुम्बावेशी, करापुटार, भोर्लेटार	ईशानेश्वर र रामबजारको उपल्लो भेगमा	
३		छोटेखोला, किर्तिपुर बेशी, हिलेबजार ढोडेनि र सेरा फाँट	दोर्दी गा.पा. को कार्यालयमा	

ख) पहिरो जोखिम स्थान:-

सि.नं.	सम्भावित विपद्को किसिम	सम्भावित स्थान	स्थानान्तरण गर्नसकिने स्थान	कैफियत
१.	पहिरो	बेसिशहर न.पा.६ खरखरे भिर	बेसिशहर न.पा.७ स्थित सहजि ग्राउण्डमा	
२.		मसुर्याडदी गा.पा.४ काप्रेभिर	मानव वस्ति नभएको/बाटो र सवारि साधन लाई असर गर्न सक्ने	
३.		मसुर्याडदी गा.पा.४ अर्खलेवेशी	मसुर्याडदी गा.पा.७ डादी हेल्थपोष्ट	
४.		मसुर्याडदी गा.पा.५ उपल्लो चिप्ला	मसुर्याडदी गा.पा.४ सरस्वति मा.वि. जगत	
५.		क्वहोलासोथर गा.पा.१ भोजे गाँउ	क्वहोलासोथर गा.पा.७ कोर्लाजुडको खालि स्थान	
६.		सुन्दरबजार १ को दुरागाँउ, गौलि गाँउ, सानो गाँउ, सिरुपनि	सुन्दरबजार १ स्थित श्री शान्ति मा.वि.मा	
७.		दोर्दि गा.पा.१ भाते	सुन्दरबजार न.पा.९ भक्ति नमुना मा.वि.मा	
८.		दोर्दि गा.पा.६ ढोडेनि	दोर्दि गा.पा.६ अम्मर ज्योति मा.वि.	

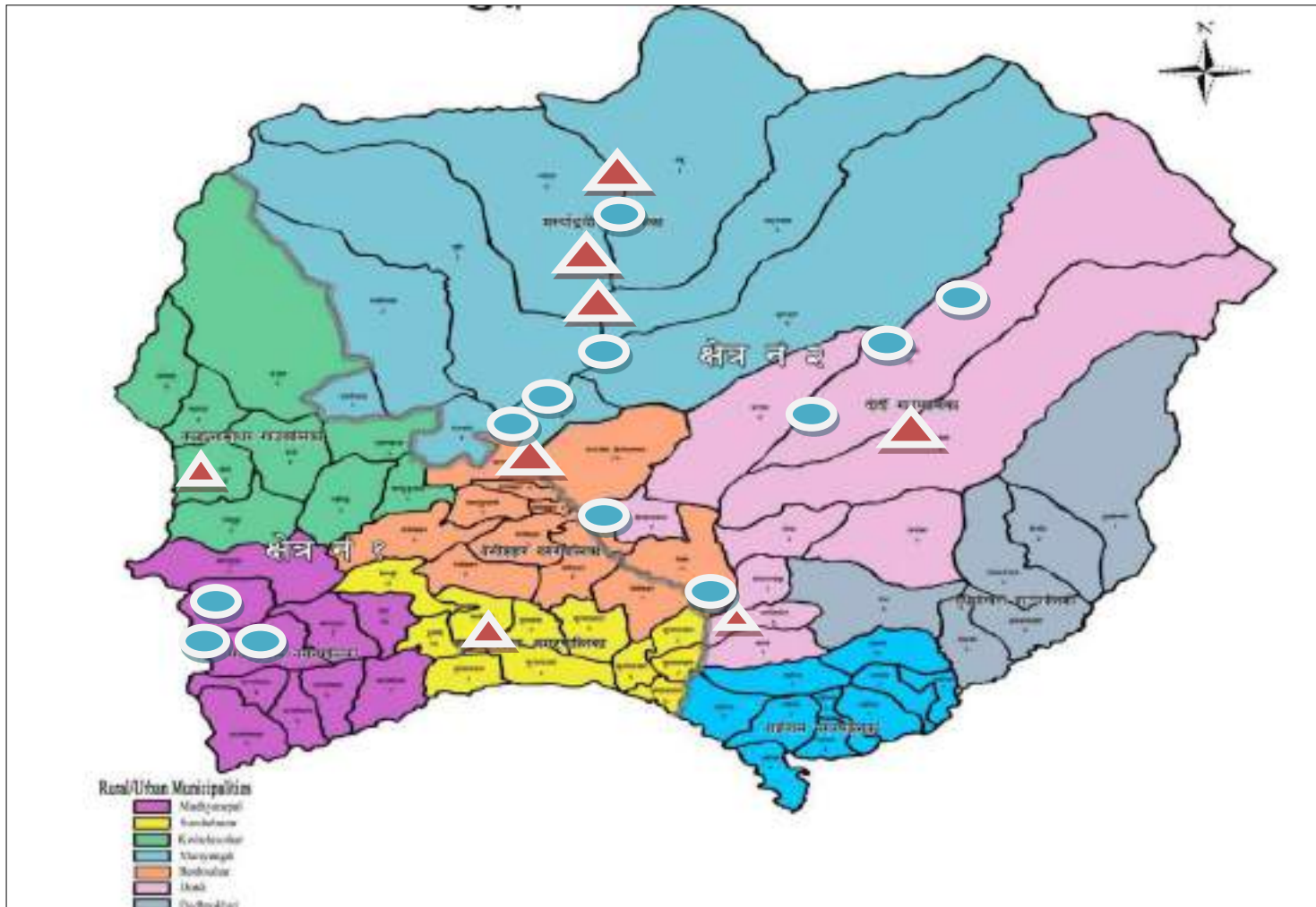

संकेत	
	पहिरो
	बाढीडुवान /

अनुसूची ५

नेपाली सेनासँग हाल सम्म मौज्दात रहेको सामग्रीहरुको सूची

सि.नं.	सामानको विवरण	एकाई	संख्या	कैफियत
१.	वाटर प्रुफ लाईफ ज्याकेट	गोटा	६	
२.	माउण्टेन रोप	गोटा	३	
३.	फरूवा	गोटा	२	
४.	रबर ट्युब	गोटा	२	
५	गिडुवा आरा	गोटा	१०	
६	बन्चरो	गोटा	१०	
७	स्टेचर	गोटा	१	
८	सिट हार्नेस	गोटा	३	
९	क्याराबिना	गोटा	१९	
१०	पुली	गोटा	२	
११	हाईड्रोलिक ज्याक		२	
१२	रेस्क्यु थ्रो ब्याग	गोटा	३	
१३	पाईडल	जोर	२	
१४	गम बुठ	गोटा	९	
१५	फायर सुट	गोटा	५	
१६	हेम्बर	गोटा	२	

१७	ट्राफिक भेष्ट सेफिट भेष्ट	गोटा	१२	
१८	मेघा फोन	गोटा	२	
१९	सेफटी हेल्मेट	गोटा	१३	
२०	गम्बुट	गोटा	४	
२१	रेस्क्यु भेष्ट	गोटा	८	
२२	स्टेचर	गोटा	२	
२३	ग्लोबस	जोर	२	
२४	क्याप	गोटा	१७	
२५	ब्लाङ्केट	गोटा	८	
२६	फष्टएड किट	गोटा	२	
२७	श्रो ब्याग	गोटा	१	
२८	टिनको बाल्टि	गोटा	८	
२९	हेडलाईट	गोटा	२३	
३०	चेन सो	गोटा	१	

अनुसूची ६

नेपाल प्रहरीसँग हाल सम्म मौज्जात रहेको प्रतिकार्य सामाग्रीहरुको सूची

गण्डकी प्रदेश प्रहरी कार्यालय लगायत मातहत जिल्लामा मौज्जात प्रतिकार्य सामाग्रीहरुको विवरण						
सि.नं.	सामानको विवरण	पुरानो मौज्जात	प्रदेश सरकारबाट प्राप्त	यस का.बाट खरिद	जम्मा	कै.
१	वाटर क्यानन	१	०	०	१	थान
२	हुईल लोडर	१			१	थान
३	मिनी एक्साभेटर	१			१	थान
४	सेफ्टी हेलमेट	२	५		७	थान
५	रबर बुट	२	१		३	जोर
६	रेस्क्यु भेष		०		०	जोर
७	लाईफ ज्याकेट	२	०		२	थान
८	साबेल	२	२		४	थान
९	गैंची	२	५		७	थान
१०	क्रोबार		०	१	१	थान
११	वेष्ट ब्याग		२		२	थान
१२	स्ट्रेचर	१	२		३	थान
१३	क्याप		२		२	थान
१४	पञ्जा		२		२	जोर
१५	हेडलाईट		२		२	थान
१६	इमर्जेन्सी लाईट		२		२	थान
१७	रबर ट्युब मिडियम		२		२	थान
१८	फुट पम्प		०		०	थान
१९	बोल्ट कटर		२	१	३	थान
२०	डोरी	१	२		३	रोलमा ९० मि.
२१	हेण्ड स		०		०	थान

२२	चेन स पेट्रोल (उड कटर)		१	१	२	थान
२३	गल	१	२		३	थान
२४	छिनो		०		०	थान
२५	घन		१		१	थान
२६	बञ्चरो	२	२		४	थान
२७	फोरूवा		२		२	थान
२८	कंक्रीट ड्रिल मेशिन		१	१	२	थान
२९	आल्मोनियम ल्याडर		१	१	२	थान
३०	ल्याडर टेलिस्कोप		१	१	२	थान
३१	ह्वील व्यारो		१		१	थान
३२	Fire Extinguisher			१२	१२	थान
३३	Generator (5KVA)	१		१	२	थान
३४	त्रिपाल	५०			५०	थान

अनुसूची ७

सशस्त्र प्रहरी बल नेपालसँग हाल सम्म मौज्दात रहेको प्रतिकार्य सामग्रीहरुको सूची

नं. ४ बाहिनी				
सि.नं.	सामानको नाम	साबुत	बेसाबुत	कै.
1	17 mm Chipping Hammer (Demolation Hammer)	१		
2	17 mm Chipping Hammer Chisel set bull point bit	१		
3	17 mm Chisel set (cold chisel set)	१		
4	400 mm Petrol Chain saw	१		
5	400 mm Electric chain saw	१		
6	Hydrolic Jack	१		
7	400 mm Petrol Rotatary Rescue Saw (Power Cutter)	१		
8	400 mm Petrol Rotatary Rescue saw blade set for metal and Iron cutter	२		
9	Reciprocating saw	१		
10	Recip Procating saw blade set	३		
11	235 mm circular saw	१		
12	20 mm Electric Drill	१		
13	20 mm Electric Drill bit	१		

14	52 mm Rotatary Hammer Drill	१		
15	52 mm Rotatary Hammer Drills bit set	१		
16	Pilers	१		
17	Come alone (Retcheted Puliar)	१		
18	Vise Gripe (Adjustable locking piler)	१		
19	Crowbar	३		
20	Scerw Driver	१		
21	Axe with robber hand le (Medium)	४		
22	Adjustable Wrench	१		
23	Pipe Wrench	१		
24	Hammer	४		
25	Hack saw with blade	१		
26	64 mm hole saw blade bim hole saw (Full saw)	१		
27	Leather works Gloves	१		
28	Sliding Leather (Aluminium)	१	१	
29	Search Light	१		
30	100 m Electric cord	१		
31	गौचि	१३		
32	बेल्चा	२७		

33	चप्पल	३५		
34	ट्युब	१७	४	
35	ट्युब पम्प	१		
36	क्यारोबिना	६०		
37	स्टेचर	६		
38	संच लाईट	२	२	
39	मेन डोरी	३००		
40	फिक्स डोरी	३००	२००	
41	Carabineers steel	१०		
42	Steel d twist	५		
43	Tubull siing 16mm 60cm	५		
44	Tubull siing 16mm 90cm	५		
45	Tubull siing 16mm 120cm	५		
46	Jay ii	५		
47	agent	५		
48	Jammer elevator links	५		
49	bud	५		
50	Work galubs close	१०		
51	Life jacket	२१		

52	Big river dry bags	५		
53	Fire suce	१०		
54	सेफटी हेल्मेट	५		
55	रवर बुट	४		
56	रेस्यु भेष्ट	३		
57	वेष्ट ब्याग	१५		
58	क्याप	२५		
59	हेड लाईट	२		
60	ईमेर्जेन्सी लाईट	१		
61	वोल कटर	३		
62	डोरी 20 मि.	१		
63	हेण्ड स	३		
64	चेन सप्रेटोल	१		
65	गल	३		
66	छिनो	३		
67	फोरुवा	३		
68	कक्रिट डिल मेशिन	२		
69	ल्याडर टेलिक्रोप	२		
70	ह्विल ब्यारो	३		

नं.२३ गण मनकामना

सि.नं.	सामानको नाम	साबुत	बेसाबुत	कै.
1	Swaterr	६	१	
2	Shoval	२२		
3	Rake	३	१	
4	Rake hoe	६	१	
5	Aje Hoe	१		
6	Jumsuit	११		
7	हले बन्चरो	३		
8	जेट सुपर पम्प	७		
9	Helmet	२२	५	
10	Life Jacket	१३		
11	स्कोप रोप	५० मि		
12	स्टेचर	४		
13	घन	१		
14	गल	२		
15	टिनको बाल्टिन	२		
16	छिनो	२		
17	प्लाष्टिक डोरी	२ क्वा.		

18	बन्चरो	२		
19	व्हील चियर	१		
20	फस्टेड बक्स	१		
21	पन्जा	६		
22	ईमरजन्सी लाईट	१		
23	हेडलाईट	१०		
24	म्याट्रेस	४		
25	छाता	१		
26	बाकस टिनको	१		
27	सिष्टि	९		
28	त्रिपाल	१		
29	बुट	६	२	
30	wetter bottle	३	३	
31	रबर बुट	२५ जोर	५ जोर	
32	रेस्क्यु भेष्ट	७ थान		
33	गैची	५ गोटा		
34	क्रोवार	१ गोटा		
35	वोल्ड कटर	२ गोटा		
36	हेण्ड स	२ गोटा		

37	फरुवा	२ गोटा		
38	कंक्रीड ड्रिल मेसिन	१ गोटा	(-
39	ल्याडर आल्मुनियम	१ गोटा		
40	ल्याडर टेलिस्कोप	१ गोटा		
41	हिवल ब्यारो	१ गोटा		
नं.२४ गण कलिका				
सि.नं.	सामानको नाम	साबुत	बेसाबुत	कै.
1	Inflatable Rescue Boat With Out Board Engine	३	१	
2	Rescue Raft(us-ws127300gb819)	२		
3	Boat Bag	२		
4	Boat Handle	१		
5	Dry Bag	६	१	
6	Hand Pump	४		
7	Life Line Rope	२		
8	Boline Rope	१		
9	Super Boat D Ring	४		
10	Paddle (Out fitter Paddle/ Command Paddle)	३०	१	
11	Life jacket	१०४	१०	
12	Safety Helmet (For water Rescue)	२४		

13	Water Gloves	५		
14	Rescue Throw Bag	४०	५	
15	Kayak	३		
16	Kayak paddle	१		
17	Boat Repair kit	५ ढकभतण		
18	Dendrite	१		
19	Roller	१		
20	Pump Valve nozzle	१		
21	Key	१		
22	Air Compressor	१		
23	Armed Belt & Coupling line	२		
24	Back Inflation Diving System	४		
25	Boots	४		
26	Communication Set Battery	४		
27	Depth Gauge	२		
28	Diver Communication Unit single channel	४		
29	Divers Backpack	३		
30	Divers Full Face scuba Dive Mask With Diver Communication unit	४		
31	Dry Suit	३		

32	Duffle Dive Bag	୪		
33	Fins	୪		
34	Float Marker Buoy	୨		
35	Gloves	୪		
36	Hood	୪		
37	Knives	୩	୧	
38	Life line	୩		
39	Manifold Assembly	୨		
40	Mask	୪		
41	Pressure Gauge	୪		
42	Pressure Gauge Tube For Breathing	୪		
43	Pro Valve For Cylinder	୪		
44	Regulator	୪		
45	Search Light	୪		
46	Search Light Battery	୬		
47	Sinker	୨		
48	Snorkel	୪		
49	Steel Tanks	୪		
50	under Water Communication Accessories (Digital Single channel Transceiver Surinc Unit)	୪		

51	Weight Belt and Weight	३		
52	Wetsuit (Full size)	७		
53	Rock helmet	१६		
54	Mitten Leather Glove	१८	५	
55	Rock shoes	२		
56	Figure 8 Carabiner	१४		
57	Jammer	१३		
58	Pulley (Big/Small/Dubble)	४२२२१		
59	Chest Harness	९		
60	Seat harness	११		
61	Combine harness	१		
62	Carabiner	६८	१	
63	Carabiner Plain(steel&twist)	६		
64	Tubler selling (60/90/120)MM	१९		
65	Rope descender	२		
66	Dynamic Rope	३		
67	Static Rope	६		
68	Broun Jelko Tripod	१		
69	Rock Hammer	२		

70	Multi utility Knife/knife	୨୨୧		
71	Trekking Bag	୨		
72	300 mm chipping hammer drill	୩		
73	300 mm chipping hammer drill (pull point bit)	୧୨		
74	Cold Chisel (Flat Point)	୧୨		
75	400 mm Electric chain Saw	୩	୨	
76	700mm petrol chain saw	୩	୩	
77	700 mm Petrol Chain Saw (chain)	୪		
78	Plastic Cover	୨		
79	Blade	୨		
80	Reciprocating Saw	୩		
81	Reciprocating saw blade	୭୫	୫	
82	Reciprocating Saw Blade (Metal Cutting)	୨୪	୨	
83	Reciprocating Saw Blade (Wood Cutting)	୨୭		
84	400 mm Power cutter (Landy)	୪	୧	
85	400 mm Power cutter (Makita)	୩	୧	
86	400 mm power cutter blade(iron)	୭୦	୫	
87	Abrasire wheel blade	୧		
88	400 mm Rotary Hammer Drill	୩		

89	Core Bit	୨୪		
90	Safety Helmet	୨୧୫		
91	Safety Goggles	୫୦	୫	
92	Gloves	୧୨	୨୫	
93	knee pad	୪		
94	500 mm Blower With Ventilation Duct.	୩		
95	Adjustable Wrench	୩		
96	Aluminum Ladder	୫		
97	Axe With Rubber Grip	୩		
98	Bolt Cutter	୩		
99	Come Alone (ratcheted puller)	୩		
100	Pulling / Lifting	୨		
101	Crowbar	୩		
102	Electric Cord (Motion Type Turn able plug)	୩		
103	Gal	୪		
104	Generator	୨	୨	
105	Halogen Light	୩		
106	Light (head Lamps)/charger	୨୧୨୨		
107	Dragon Light (Search Light)	୨		

108	Rechargable Search Light	୪	୩	
109	Mini Mag Light	୨		
110	Mag Light Big(2BTY)	୨		
111	Hammer	୭		
112	Small hammer	୩		
113	Hand Mike	୨		
114	Hydraulic Bottle jack (32 Tons Capacity)	୩		
115	Pick With Handel	୨୨		
116	Quake alarm	୨		
117	PVC Boot	୨୫		
118	PVC Labor Gum boots	୫୦		
119	Fire helmet	୫		
120	Fire helmet light strip	୨		
121	Fire Safety Glasses	୫		
122	Austrian Fire Gloves	୨୦		
123	Fire Boot	୨୦୫		
124	Fire fighting Suit	୪		
125	Fire Blanket	୪		
126	Gas Mask (With and Without Oxygen)	୫		

127	Self Contained Breathing Apparatus With Oxygen	५		
128	Fire Extinguisher	१२	१२	
129	Fire Rescue Rope	३		
130	Fire Rescue bottle	१०		
131	Metal Bucket	१८		
132	Multi gas detector	१		
133	Ear Protection	२००		
134	First Aid kits	३		
135	Knee Pad	१		
136	Stretcher Folding	१२		
137	Back bord	१		
138	Sparyer 9 Lit Steel	२		
139	20 फिट लम्बाई 8 फिट हाईट र 8 फिट चौडाई भएको कन्टेनर	१		
140	Binocular (Tasco 10x50mm	१		
141	Duffrl Bag	१		
142	JVC Video Camera	१	१	
143	Memory Card (4GB)	२		
144	Motorola Radio Set	२ ढकभतण		

145	Raincoat	१०	२	
146	United Mini Compass	१		
147	Wind Chester Multi Tools	१		
148	Water Boot	४८	२	
149	Reflector vast	११६		
150	Sweatter With Stell Pope Handle (N)	४		
151	Jet shooter 16 ltrs	१		
152	Jump Sut	४		
153	Helmet (Litht)	४		
154	Hand Tordch	४		
155	Whater Bottle	४		
156	hand shaw	२		
157	foruwa	२		
158	ladder teliscope	१		
159	wheel barrow	१		
नं.२५ गण चण्डिका पर्वत				
सि.नं.	सामानको नाम	सावुत	बेसावुत	
1	साबेल	२० थान	३ थान	
2	फरुवा	१२ थान	३ थान	

3	पिक	१५ थान	(
4	गल	१९ थान	(
5	छिनो	१२ थान	(
6	घन	११ थान	(
7	ईलाईट घन	१ थान		
9	कोर्ने	५ थान	(
10	हसिया	२० थान	(
11	खुर्पा	१ थान	१ थान	
12	बन्चरो	४ थान	(
13	सानो आरा	३ थान	(
14	ठुलो आरा	१ थान	(
15	जि आई कटर	१ थान	(
16	सर्चलाईट	१ थान	(
17	स्टेचर	३ थान	(
18	फायर स्टिङ्ग हेल्मेट(पहेलो)	१४ थान	४ थान	
19	लाईफ ज्याकेट	१५ थान	(
20	ट्युब	४ थान	(
21	प्लास्टिक डोरी	२९ के.जि.	(
22	जुमर क्यामिङ्ग	१ थान	(

23	क्याराविना	१ थान	(
24	फिगर एट	१ थान	(
25	गम बुट (प्लास्टिक)	३०जोर प्रयोगमा रहेको	(
26	दैविक प्रकोप पंजा (प्लास्टिक)	८५जोर	२८ जोर	
27	Fire Extingulshre	१० थान	७ म्वतभ भ्हरुच्चभ	
28	Roke hove	१ थान	(
29	Axe Hove	१ थान	(
30	Back Pack Pump	३ थान	(
31	Jump Suit	७ थान	३ थान	
32	बोल्ड कटर	२थान		
33	चेन्स सपेट्रोल	१थान		
34	कंक्रीट ड्रिल मेसिन	१थान		
35	इमरजेन्स लाईट	१थान		
36	Swatter	७ थान	(
37	ल्याण्डर टेलिस्कोप	१थान		
38	रेस्क्यु भेष्ट	७थान		
39	क्रोबार	१थान		
40	आल्मोनियम बाल्टी	५ थान	(
41	हील ब्यारो	१		

42	आल्मुनियमको भन्त्यङ्ग	३थान	(
क. आश्रित गुल्म हे.क्वा. म्याग्दीमा रहेका विपद उद्धार सामग्रीहरूको विवरण:-				
सि.नं.	सामानको नाम	सावुत	बेसावुत	
1	सावेल	६ थान		
2	स्वेटर २/२ उर्डन एण्ड आईरन हेण्डल	५ थान		
3	रक विथ आईरन हेण्डल	४ थान		
4	रक वेय विथ आईरन एण्ड उर्डन हेण्डल	५ थान		
5	उलन /कटन जम्प शुट	१० थान		
6	पन्जा		४ थान	
7	सेफिट हेल्मेट	१० थान		
8	फुल ब्ल्याक लेदर बुट	२ थान		
9	मोजा		२ थान	
10	ब्याक प्याक फाएर फाईटिड स्पेयर(२० लि.)	४थान	१ थान	
11	पानिको बोतल	२ थान		
12	साधारण क्याप मास्क		७ थान	
13	स्पेड	२ थान		
14	हेड लाईट	६ थान	२ थान	
15	(फायर सिलिण्डर)	२ थान	२ थान	
१६	चाईनिज पाल	३ थान		

17	रबर बुट	४ थान		
१८	रेस्क्यु भेष्ट	३ थान		
19	लाईफ ज्याकेट	३ थान		
२०	गैचि	२ थान	(
21	क्रोबार	१ थान		
२२	स्टेचर	२ थान		
23	पंजा	२ थान	(
२४	गल	१ थान	—	
25	हेड लाईट	१ थान	—	
२६	बोल्ड कटर	१ थान	—	
27	छिनो	१ थान	—	
२८	घन	१ थान	—	
29	बन्चरो	१ थान	—	
३०	फरुवा	१ थान	—	
31	हील ब्यारो	१ थान	—	
<u>ख.आश्रित गुल्म हे.क्वा.बागलुङ्गमा रहेका विपद् उद्धार सामाग्रीहरुको विवरण:-</u>				
सि.नं.	सामानको नाम	सावुत	बेसावुत	
1	पिक	४थान	(
2	साबेल	७थान	(

3	गल	२थान	(
4	फरुवा	३थान	(
5	हेम्मर	१ थान	(
6	लाईफ ज्याकेट	३थान	(
7	चेन.स.	१ थान	(
8	सेप्टी सुज	१ जोर	(
9	रेस्क्यु भेष्ट	३थान		
10	क्रोबार	१थान		
11	छिनो	१थान		
12	घन	१थान		
13	हील ब्यारो	१थान		
14	बन्चरो	१थान		
15	कंक्रीट ड्रिल मेसिन	१थान		
16	स्टेचर	१थान		
17	इमरजेन्स लाईट	१थान		
18	बोल्ड कटर	१थान		
19	हेण्ड स	१थान		
20	सेप्टी बेल्ट	१ थान	(
21	हेड लाईट	३थान	(

22	सेप्टि हेलमेट	१०थान	(
23	म्याट्रेस	२ थान	(
24	पंजा	४जोर	(
25	प्लाष्टिक बुट	१०जोर	(
गुल्म गोखा रहेका विपद् उद्धार सामग्रीहरूको विवरण :-				
सि.नं.	सामानको नाम	साबुत	बेसाबुत	कै.
1	पिक	१७	०	
2	साबेल	२०	०	
3	फरुवा	४	०	
4	घन	१२	०	
5	गल	१५	०	
6	बन्चरो	४	०	
7	जंगी आरो	१	०	
8	हाते आरो	४	०	
9	हेलमेट	२०	०	
10	झ्यापे	५	०	
11	वाटर पम्प (Water Pump)	४	१	
12	दाते (एकपट्टी / दुबै पट्टी)	५२५वटा	०	
13	रवर बुट	५	०	

14	रेस्क्यू भेष	३	०	
15	लाईफ ज्याकेट	२	०	
16	क्रोबार	१	०	
17	स्टेचर	५	०	
18	पन्जा	५	०	
19	हेडलाईट	१	०	
20	रवर ट्यूब मिडिया	१	०	
21	बोल कटर	२	०	
22	डोरी 20 मिटर	१	०	
23	हेण्ड स	१	०	
24	छिनो	२	०	
25	कंक्रीट ड्रिल मेशिन	१	०	

गुल्म स्याङ्गजामा रहेका विपद् उद्धार सामग्रीहरूको विवरण :-

सि.नं.	सामानको नाम	साबुत	बेसाबुत	कै.
1	मेगा फोन	१	०	
2	सेफ्टी हेल्मेट	२०	०	
3	रवर गम बुट	९	०	
4	रेस्क्यू भेस्ट	१०	०	
5	लाईफ ज्याकेट	१५	०	

6	सावेल	९	०	
7	मेटल वकट	५	०	
8	फायर स्टिङ्गगुईसर	०	३	
9	जेट सुटर	३	०	
10	फस्टेड बक्स	१	०	
11	रेकहो	५	०	
12	रेक बिथ आईरन हेन्डर	५	०	
13	दाँते	८	०	
14	कटन सुट जम्प	११	०	
15	वाटरिङ्ग केन	४	०	
16	फरुवा	७	०	
17	स्वाटर	१०	०	
18	रेक हो बिथ नेट लेड	५	०	
19	गैची	१०	०	
20	फायर बुट	२	०	
21	उद्धार पन्जा	५	०	
22	हेड लाईट	१	०	
23	वोल कटर	२	०	
24	डोरी	१	०	

25	हेण्ड स	२	०	
26	गल	२	०	
27	छिनो	२	०	
28	घन	२	०	
29	बन्चरो	३	०	
30	हेड लाईट	१	०	
31	कंक्रीट मेशिन	१	०	

नं.३१ पुर्वी नवलपरासी

सि.नं.	सामानको नाम	साबुत	वेसाबुत	कैफियत
१	रबर वोट (कभर सहित)	१ थान		
२	हाते पम्प	१ थान		
३	प्याडल	६ थान		
४	Aluminium Ladder (२० फिट)	२ थान		
५	लाईफ ज्याकेट	८ थान		
६	वाटर हेल्मेट	६ थान		
७	Fire Extinguisher	४ थान		
८	स्वाटर	१३ थान	१ थान	
९	बन्चरो	३ थान		
१०	साबेल	१८ थान		

११	पिक	६ थान		
१२	रेक हो (दाते)	१४ थान		
१३	ट्युब	१ थान		
१४	सेफटी हेल्मेट (पहेलो/सेतो)	१७ थान		
१५	स्टिल बाल्टी	२ थान		
१६	जम्प सुट	११ सेट		
१७	ब्याक फायर फाईटिङ्ग	६ थान		
१८	ग्लोभ	११ जोर		
१९	साधारण टोपि माक्स	२ जोर		
२०	सेफटी हेल्मेट (DMT helmet)	५ गोटा		
२१	रवर बुट/ गमबुट	१३ गोटा		
२२	रेस्क्यु भेष्ट	३ गोटा		
२३	क्रोवार	१ गोटा		
२४	स्टेचर	१ गोटा		
२५	हेड लाईट	१ गोटा		
२६	वोल कटर	१ गोटा		
२७	हेण्ड स	१ गोटा		
२८	चेन स पट्रोल	१ गोटा		
२९	गल	१ गोटा		

३०	छिनो	२ गोटा		
३१	घन	२ गोटा		
३२	बन्चरो	२ गोटा		
३३	फरुवा	२ गोटा		
३४	कंक्रीट ड्रिल मेशिन	१ गोटा		
३५	हिल ब्यारो	१ गोटा		

नं.३२ गुल्म मनाङ्ग

सि.नं.	सामानको नाम	परिमाण	बेसाबुत	कैफियत
1	गैची (बिड सहित)	१३ थान	-	
2	साबेल	१७ थान	-	
3	गल	४ थान	-	
4	घन (बिड सहित)	३ थान	-	
5	काठ काट्ने मेशिन	१ थान	-	
6	हेलमेट	१६ थान	-	
7	गमबुट	१३ थान	-	
8	कालो चस्मा	५ थान	-	
9	हसिया	३ थान	-	
10	Fire rake with wooden handle	३ थान	-	
11	Fire rake (santing) with wooden handle(NM2)	२ थान	-	

12	Fire rake with with wooden handle(NM3)	२ थान	-	
13	Fire rake (netted) with wooden handle(NM4)	४ थान	-	
14	Three pin raker with handle	४ थान	-	
15	Double rake –hoe with handle (charkate)	२ थान	-	
16	2+1 rake –hole with handle (Tinkate)	१ थान	-	
17	Shovel (CH)	२ थान	-	
18	Fire Swatter with Pipe handle	६ थान	-	
19	Knapsac Punp jet shooter pump 16 ltr.	२ थान	-	
20	Axe-hoe (puleske) with handle	४ थान	-	
21	Helmet with visor	४ थान	-	
22	Helmet (light)	४ थान	-	
23	Foruwa (wide) with handle	३ थान	-	
24	Fire Fighting Suite	५ थान	-	
25	Goggles	४ थान	-	
26	लाईफ ज्याकेट	२ थान	-	
27	रेस्क्यु भेस्ट	३ थान	-	
28	स्ट्रेचर	१ थान	-	
29	क्रोवार	१ थान	-	
30	पन्जा	२ जोर	-	

31	हेडलाईट	१ गोटा	-	
32	ईमरजेन्सी लाईट	१ थान	-	
33	हेन्ड स	१ थान	-	
34	कंक्रीट ड्रिल मेसिन	१ थान	-	
35	बोल्ट कटर	२ थान	-	
36	छिनो	२ थान	-	

नं.३३ गुल्म मुस्ताङ्ग

सि.नं.	सामानको नाम	परिमाण	बेसाबुत	कै.
1	Fire Extinguisher	२	२	Expired
2	Picket	१		
3	Figure of 8 carabinner	४		
4	Fire Rope Ladder	१		
5	Screw gay heavey	४		
6	Static Rope	३		
7	Rescue hammer	१		
8	Blanket	५	२	
9	Bold Cutter	१		
10	Metal trunk	१		
11	Foot Pump	१	१	

12	Rubber mattress	२७		
13	Throw bag	१		
14	Stretcher	२	१	
15	Metal bucket	१०	५	
16	Crawber	६	१	
17	Pick axe	१०		
18	Showel	१९	२	
19	Life Jacket	१०		
20	Rescue vest	६		
21	Rubber gum boot	१३	१	
22	Safety helmet	५		
23	Megaphone	१	१	
24	First aid kid box	३		
25	Gloves	५		
26	Tripal	७		

मिति २०७६/०५/१३ गते जिल्ला प्रशासन कार्यालय मुस्ताङ्गबाट प्राप्त विपद् उद्धारका सामग्रीहरूको विवरण

सि.नं.	सामानको नाम	परिमाण	बेसाबुत	कै.
1	CAMRON PRO MEDINE	२ थान		
2	भर्याङ्ग (सिल्वर)	२ थान		

3	बेल्चा	१० थान		
4	फरुवा	५ थान		
5	बन्चरो	५ थान		
6	गैती	५ थान		
7	गल	२ थान		
8	हँसिया	५ थान		
9	पानीबुट	१० जोर		
10	बाल्टिन (सिल्वर)	६ थान		
11	हाते आरा	३ थान		
12	घन	५ थान		
13	काठको बिड	१६ थान		
काउन्टर पार्टस चिनबाट प्राप्त सुरक्षा सम्बन्धि सामानहरुको विवरण:-				
सि.नं.	सामानको विवरण	परिमाण	बेसाबुत	कै.
1	Flash Light	१ थान		
2	Restraint Take	१० थान		
3	Long Baton	६ थान		
4	Anti Cutting Gloves	६ थान		
5	Explosion Pfoof Shield	६ थान		

6	Multifunction Police Waistband	૬ થાન		
7	Soft Stap-Proof Suit	૬ થાન		
8	Explosion Pfoof Helmet	૬ થાન		
9	T-Shaped baton	૬ થાન		
10	Police Rope	૬ થાન		
11	Hand Held Metal Detector	૧ થાન		
12	Tear Sprayer	૫ થાન		
13	Fire Blanket	૨ થાન		